



OBSERVATORIO
DE TURISMO DE BOGOTÁ
I D T

Boletín **cifras de turismo** en Bogotá

Marzo – Abril 2026

Nota: Las cifras presentadas corresponden a los datos disponibles en las siguientes fuentes: Migración Colombia, Terminal de Transporte, Aerocivil, DANE, MINCIT y ONU Turismo. Por esta razón, presentan diferentes periodos de publicación de datos.



ALCALDÍA MAYOR
DE BOGOTÁ D.C.

INSTITUTO DISTRITAL DE
TURISMO



Resumen Ejecutivo

- Entre enero y marzo de 2026, el sector turismo en Bogotá generó en promedio 117.613 empleos mensuales (2,7% del total de ocupados), con una variación anual de +18,5%. El crecimiento estuvo liderado por los sectores directos (alojamiento y agencias de viaje), que aumentaron un 113,0% frente al mismo periodo de 2025.
- Entre enero y marzo de 2026 se operaron 45.606 vuelos hacia Bogotá (+6,1% vs. 2025), con 5,8 millones de pasajeros transportados y una ocupación del 80,7% (+1,6 p.p.).
- En enero-abril de 2026, Bogotá recibió 621.024 visitantes extranjeros, una leve reducción del 0,1% frente al mismo periodo de 2025. Venezuela (17,7%), EE.UU. (13,7%) y México (9,5%) lideraron los países emisores.
- Se movilizaron 4.642.190 pasajeros entre enero y abril de 2026, un incremento del 0,4% frente a 2025.
- En marzo de 2026, la tasa de ocupación en Bogotá fue del 58,7%, superando en 10,3 p.p. el promedio nacional, aunque con una caída de 3,0 p.p. frente a marzo de 2025.
- A 30 de abril de 2026, Bogotá cuenta con 14.264 prestadores activos en el RNT, un aumento del 7,1% frente a abril de 2025, liderado por viviendas turísticas (+8,8%) y agencias de viajes.

Turismo Global

Variaciones en las llegadas de turistas internacionales, comparado con 2019

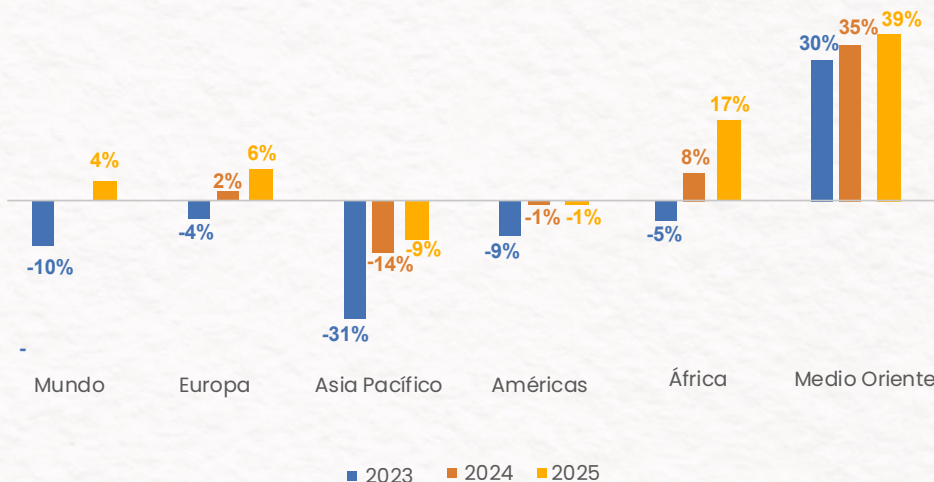

Fuente: ONU Turismo (enero 2026). *Dato 2025 provisional

- Según el Barómetro de ONU Turismo, en 2025, las llegadas de turistas internacionales crecieron 4% frente a 2024, alcanzando un estimado de 1.520 millones de viajeros, casi 60 millones más que en 2024, consolidando un nuevo récord en la era postpandemia.
- A nivel global, 2025 se ubicó 4% por encima de los niveles de 2019, confirmando la recuperación plena del turismo internacional y el retorno a su senda de crecimiento de largo plazo.
- África lideró el desempeño regional en 2025 con un crecimiento de 8% frente a 2024 y 17% sobre 2019, seguida por Medio Oriente (+3% vs 2024 y +39% vs 2019), región que continúa mostrando la expansión más dinámica desde la pandemia.
- El crecimiento se dio en un contexto de presiones inflacionarias y tensiones geopolíticas, lo que confirma la resiliencia de la demanda internacional de viajes.

Variables Macroeconómicas: PIB

Variación PIB, Alojamiento y servicios de comida Colombia y Bogotá (2019-2025-I)

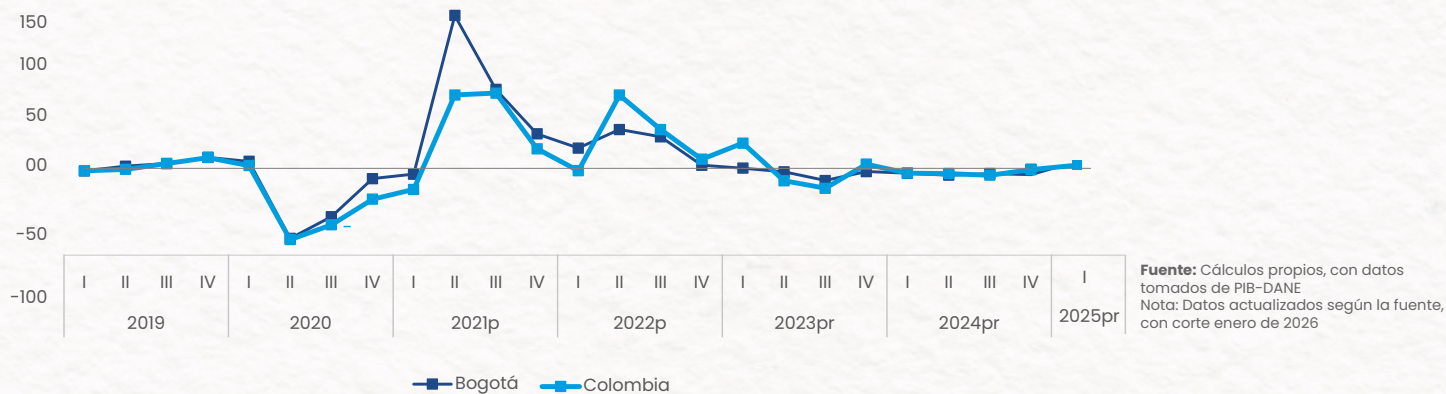

- Para Bogotá, en el primer trimestre de 2025, la subrama de Alojamiento y Servicios de Comida —que forma parte de la rama de Comercio, Transporte y Alojamiento— registró un valor agregado de \$1.473 millones, equivalente al 12,3% del total de dicha rama.
- Este resultado reflejó un crecimiento interanual del 0,2%, cifra que se ubicó 0,2 puntos porcentuales por encima del resultando nacional (-0,1%) en el mismo periodo.

Variables Macroeconómicas: Empleo Turismo

- Entre enero y marzo de 2026, el sector turismo en Bogotá registró un promedio mensual de 117.613 empleos, equivalente al 2,7% del total de ocupados en la ciudad.
- Esto representa una variación de 18,5% en el número de empleos turísticos frente al mismo trimestre móvil del año anterior (enero a marzo de 2025).
- Los sectores conexos (alimentos y bebidas, congresos, ferias y cultura) pasaron de 48.413 a 46.069 empleos, lo que representa una variación de -4,8%.
- Los sectores directos (alojamiento y agencias de viaje) pasaron de 15.708 a 33.454 empleos, lo que representa una variación de 113,0%.
- El sector transporte (aéreo y terrestre) pasó de 35.160 a 38.091 empleos, lo que representa una variación de 8,3%.

Empleos del sector turismo en Bogotá (2025-2026)

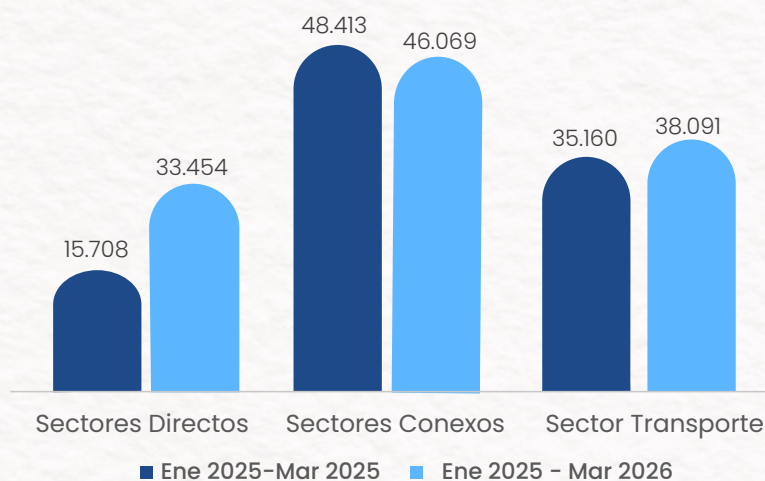

Fuente: Cálculos propios, con datos tomados de la GEIH-DANE
Nota: Datos actualizados con corte a marzo de 2026

Conectividad: Proyecciones de turistas

Turistas Internacionales en Bogotá (2018-2026*)

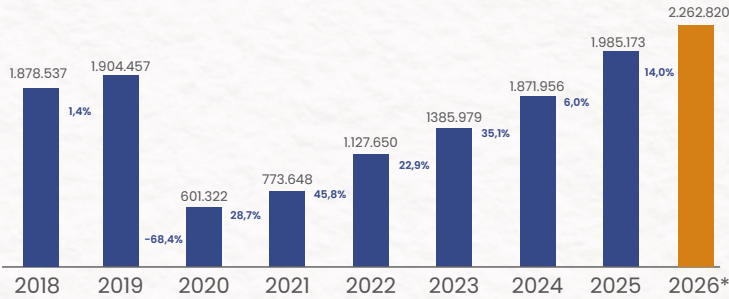

Turistas Nacionales en Bogotá (2018-2026*)

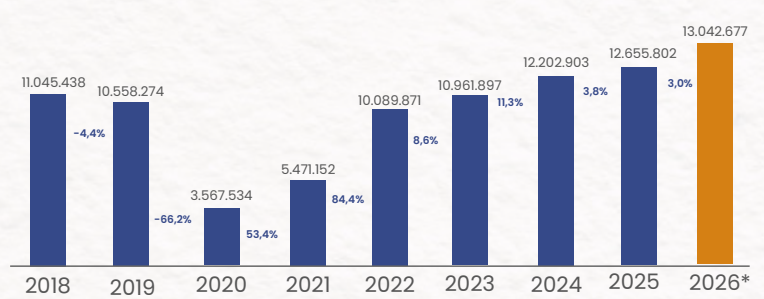

*Turistas proyectados para 2026.

Fuente: Investigación Viajeros en Bogotá 2025

Proyecciones 2026

De acuerdo con las proyecciones de la Investigación Viajeros en Bogotá, en 2026, se espera que la ciudad reciba cerca de 15.305.497 turistas, un aumento del 4,5% en comparación con los 14.650.975 de turistas observados en 2025 y un crecimiento del 8,7% respecto a 2024.

Conectividad aérea internacional programada

Vuelos internacionales programados con destino a Bogotá (Abr - Jun 2026)

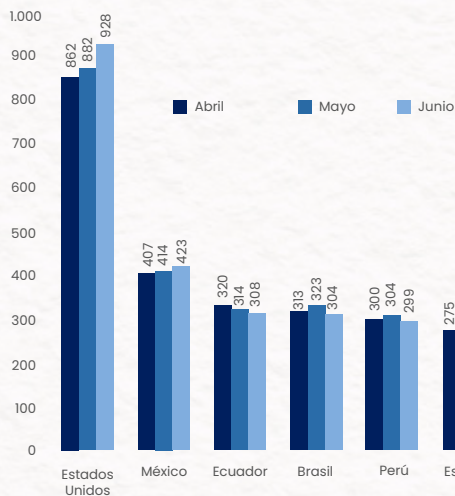

Oferta de asientos programados en vuelos internacionales con destino a Bogotá (Abr - Jun 2026 vs. 2025)

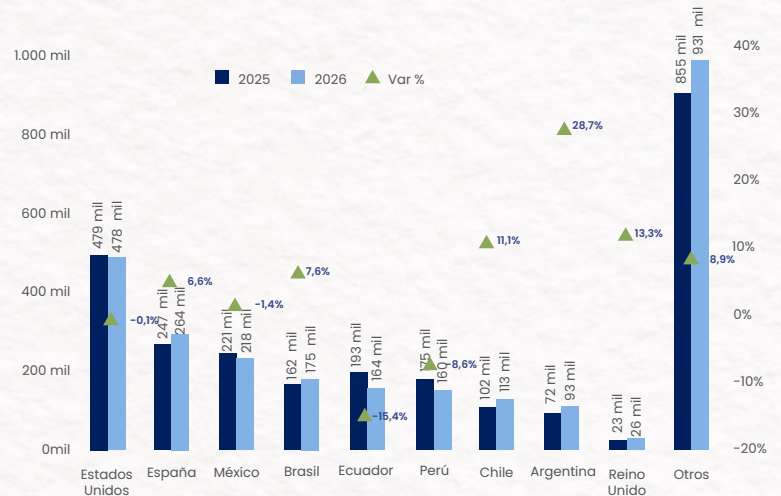

Abr - Jun 2026

13,6 Mil vuelos

+3,7% del nivel de abr - jun 2025

Abr - Jun 2026

2,62 Mill asientos programados

+3,6% del nivel de abr - jun 2025

Abr - Jun 2026

30 países conectados con bogotá

-1 del nivel de abr - jun 2025

Fuente: Elaboración propia con datos de Big Data for Travel Intelligence - Mabrian

Conectividad aérea nacional programada

Vuelos nacionales programados con destino a Bogotá (Abr - Jun 2026 vs. 2025)

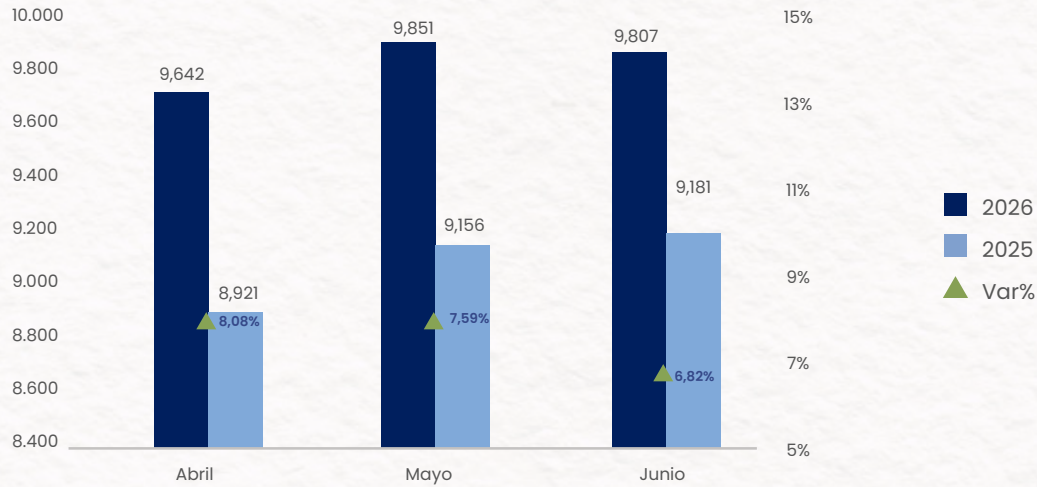

Asientos nacionales programados hacia Bogotá por ciudad de origen (Abr - Jun 2026 vs. 2025)

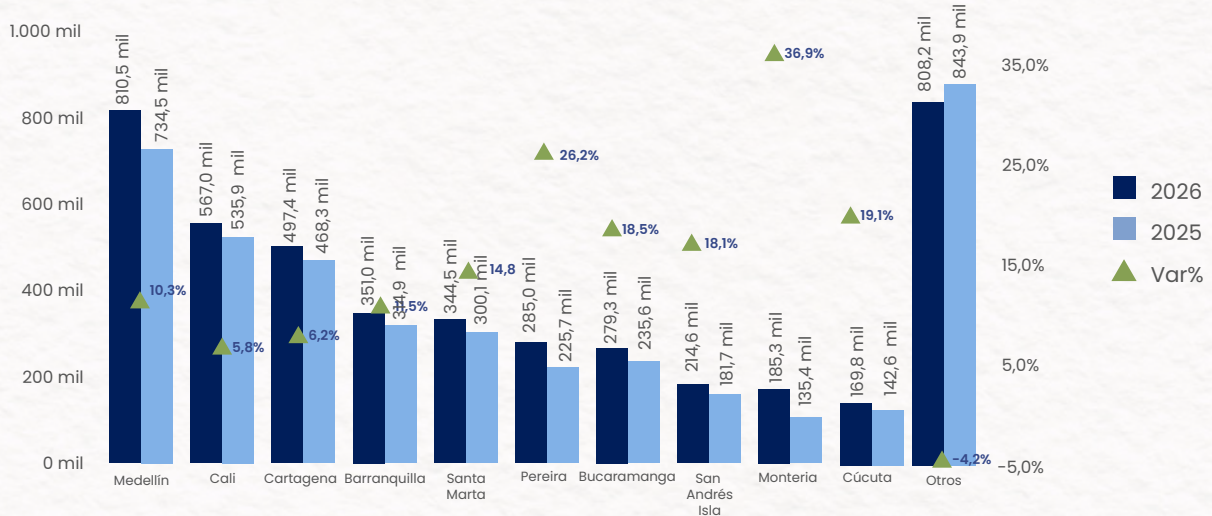

Abr - Jun 2026

29,3 Mil vuelos

+7,5% del nivel de abr-jun 2025

Abr - Jun 2026

4,5 Mil asientos programados

+9,6% del nivel de abr-jun 2025

Abr - Jun 2026

45 ciudades conectadas con Bogotá

+1 del nivel de abr-jun 2025

Fuente: Elaboración propia con datos de Big Data for Travel Intelligence - Mabrian

Conectividad Aérea Directa en Bogotá 2026

Mes-año	Conectividad internacional			Conectividad nacional			Total		
	Número de Vuelos	Sillas Ofrecidas	Pasajeros a Bordo	Número de Vuelos	Sillas Ofrecidas	Pasajeros a Bordo	Número de Vuelos	Sillas Ofrecidas	Pasajeros a Bordo
Enero 2026	5.093	872.020	729.995	10.660	1.646.397	1.443.329	15.753	2.518.417	2.173.324
Febrero 2026	4.473	757.205	603.911	9.640	1.473.921	1.161.950	14.113	2.231.126	1.765.861
Marzo 2026	5.087	857.013	648.093	10.653	1.626.829	1.254.106	15.740	2.483.842	1.902.199
Total	14.653	2.486.238	1.981.999	30.953	4.747.147	3.859.385	45.606	7.233.385	5.841.384

Fuente: Aerocivil

Nota: Datos actualizados según la fuente, corte marzo de 2026

- De acuerdo con los datos de Aerocivil, en 2025 se registraron 173.168 vuelos con destino a Bogotá, de los cuales 115.217 (66,5%) fueron de origen nacional y 57.951 (33,5%) internacionales. Esta cifra representa un crecimiento del 0,4% frente al total de vuelos registrados en 2024.
- Entre enero y marzo de 2026 se operaron 45.606 vuelos hacia Bogotá, lo que representa un aumento del 6,1% frente al mismo periodo de 2025. Por su parte, el total de pasajeros ascendió en un 6,8%, debido a un aumento del 6,6% en el tráfico nacional, y un aumento del 5,1% en el tráfico internacional.
- De enero a marzo del 2026 se ofertaron **7.233.385 sillas** y viajaron **5.841.384 pasajeros**, alcanzando un **nivel de ocupación del 80,7%**, cifra superior en 1,6 p.p respecto al mismo periodo del 2025.

Conectividad Aérea Directa en Bogotá 2026

Pasajeros Internacionales por Aerolínea

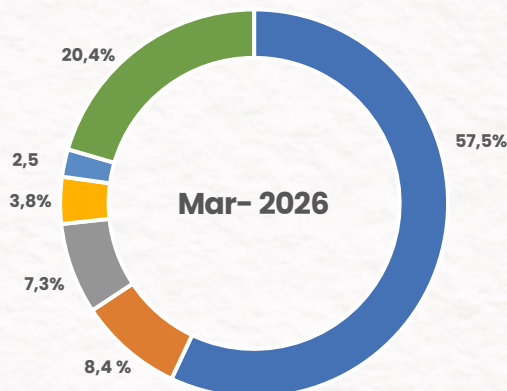

Pasajeros nacionales por Aerolínea

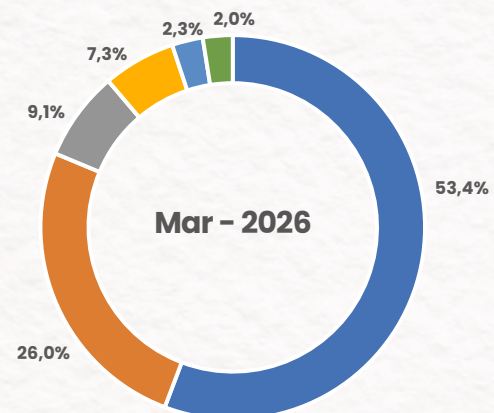

■ Avianca ■ Latam ■ Copa Airlines ■ Iberia ■ United Airlines INC ■ Otros ■ Avianca ■ Latam ■ Jetsmart Colombia ■ Copa Airlines ■ Satena ■ Clic

La aerolínea Avianca concentra más del 50% de los vuelos (tanto nacionales como internacionales) con destino a Bogotá.

Aerocivil

Datos actualizados según la fuente, corte marzo de 2026

Precios y Reservas: Internacional

Precio promedio de vuelos internacionales con destino a Bogotá por origen (Abr-Jun 2026 vs. 2025)

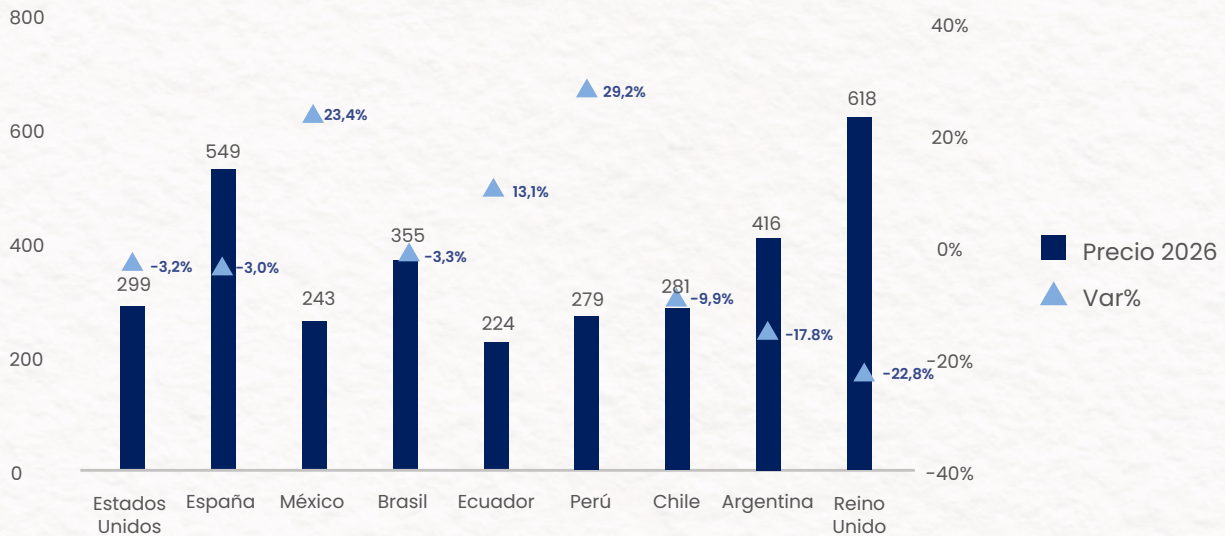

Principales países de origen de las reservas hacia Bogotá (Mar-May 2026 vs. 2025)

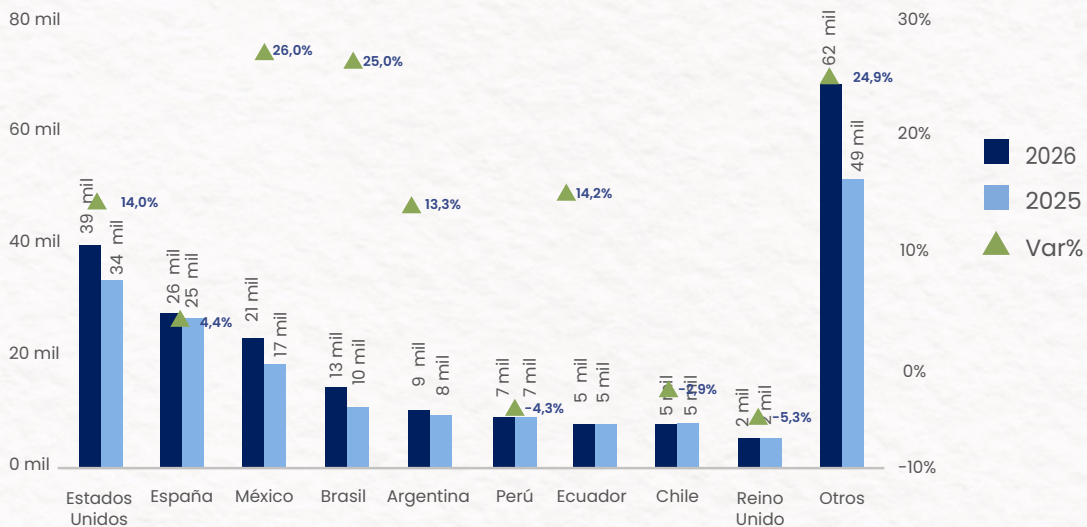

Abr - Jun 2026
338 \$USD Precio promedio
 +2,1% del nivel de abr-jun 2025

Abr - Jun 2026
188 Mil reservas
 +16,2% del nivel de abr-jun 2025

Abr - Jun 2026
35,2% Días antelación compra
 +1,4% del nivel de abr-jun 2025

Fuente: Elaboración propia con datos de Big Data for Travel Intelligence - Mabrian

Precios y Reservas: Nacional

Precio promedio de vuelos nacionales programados con destino a Bogotá (Abr-Jun 2026 vs. 2025)

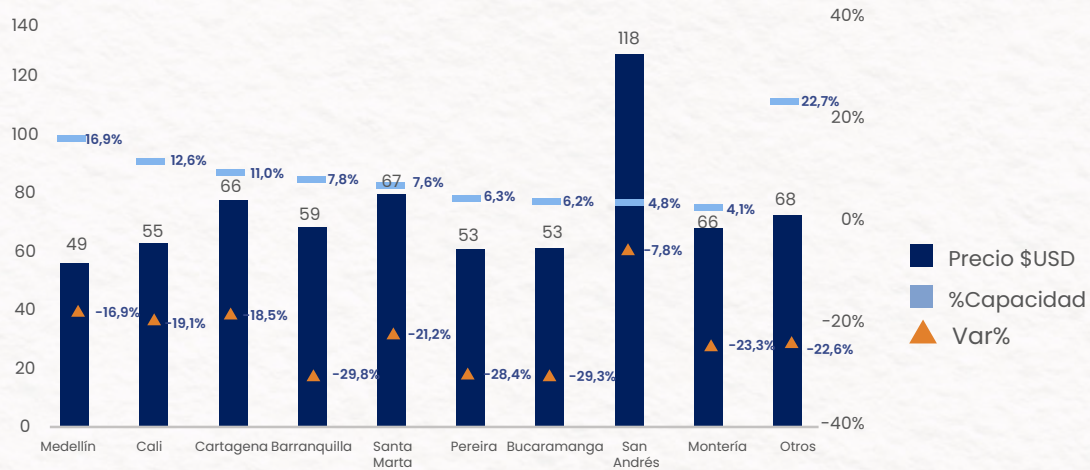

Principales ciudades de origen de reservas hacia bogotá (Abr-Jun 2026 vs. 2025)

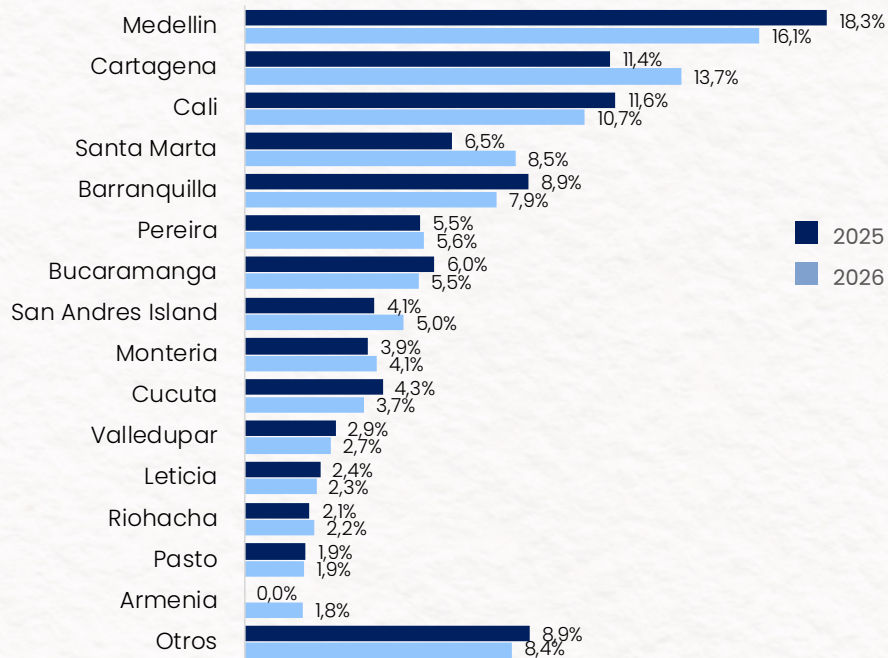

Abr - Jun 2026
62,5 \$USD Precio promedio
 -21,3% del nivel de abr-jun 2025

Abr - Jun 2026
185 Mil reservas
 +17% del nivel de abr-jun 2025

Abr - Jun 2026
23,9 Días antelación compra
 -1,2% del nivel de abr-jun 2025

Fuente: Elaboración propia con datos de Big Data for Travel Intelligence - Mabrian

Visitantes: extranjeros en Bogotá

Para el periodo **enero - abril** de 2026, la ciudad acogió **621.024 visitantes** extranjeros, una reducción del 0,1% frente al mismo periodo de 2025.

Visitantes extranjeros en Bogotá y otras ciudades principales (2026)

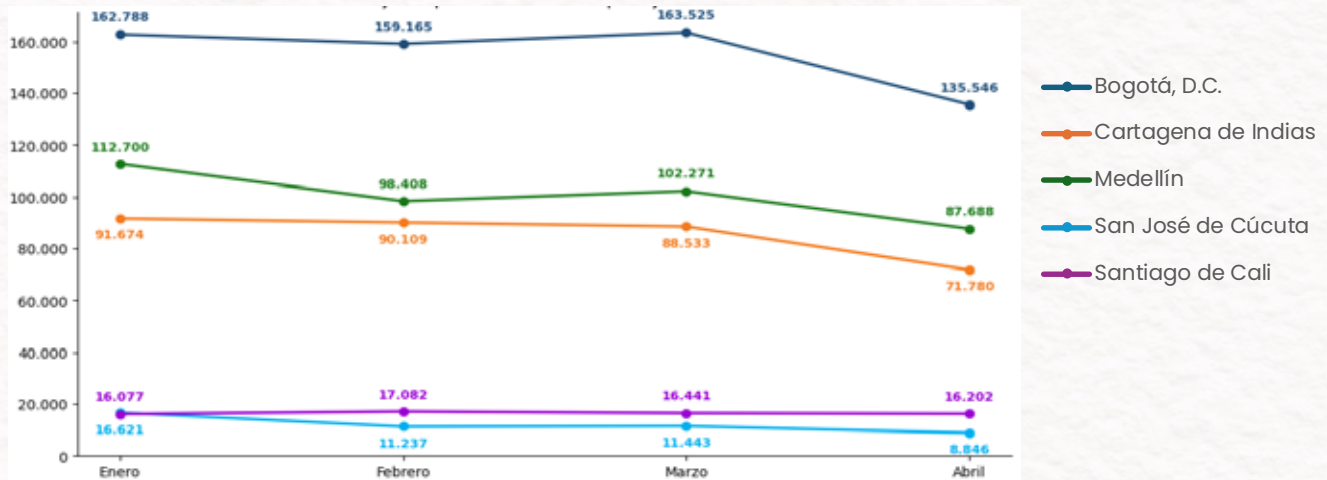

Fuente: Migración Colombia

Principales Países Emisores De Visitantes Extranjeros



Principales Motivos de Viaje

Turismo	Tránsito	Negocios
54,0%	20,7%	7,9%
Tripulación	Residente	Eventos
6,0%	2,6%	2,3%

Visitantes: Pasajeros terminal de transportes de Bogotá 2026

- Entre **enero y abril** de 2026, se transportaron **4.642.190 pasajeros**, lo que representó un incremento del 0,4% frente al mismo periodo de 2025.
- Del total de viajeros en este periodo, el 53,8% utilizó la Terminal Central (Salitre), el 31,1% la Terminal Norte y el 15,1% la Terminal Sur.

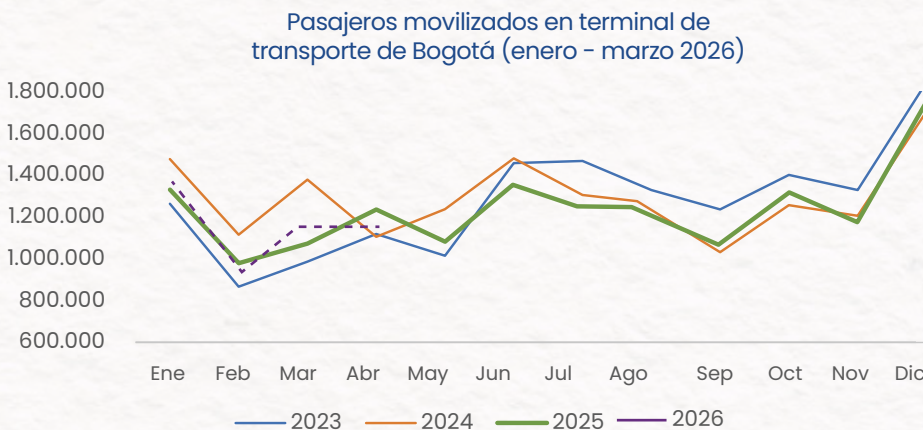

Tasa de Ocupación de alojamiento en Bogotá 2026

En marzo de 2026, la tasa de ocupación en Bogotá se ubicó en 58,7%, ubicándose por encima del nivel nacional en 10,3 puntos porcentuales y mostrando una caída de 3,0 puntos porcentuales frente a marzo de 2025.

Tasa de ocupación hotelera en Bogotá (2022-2026)

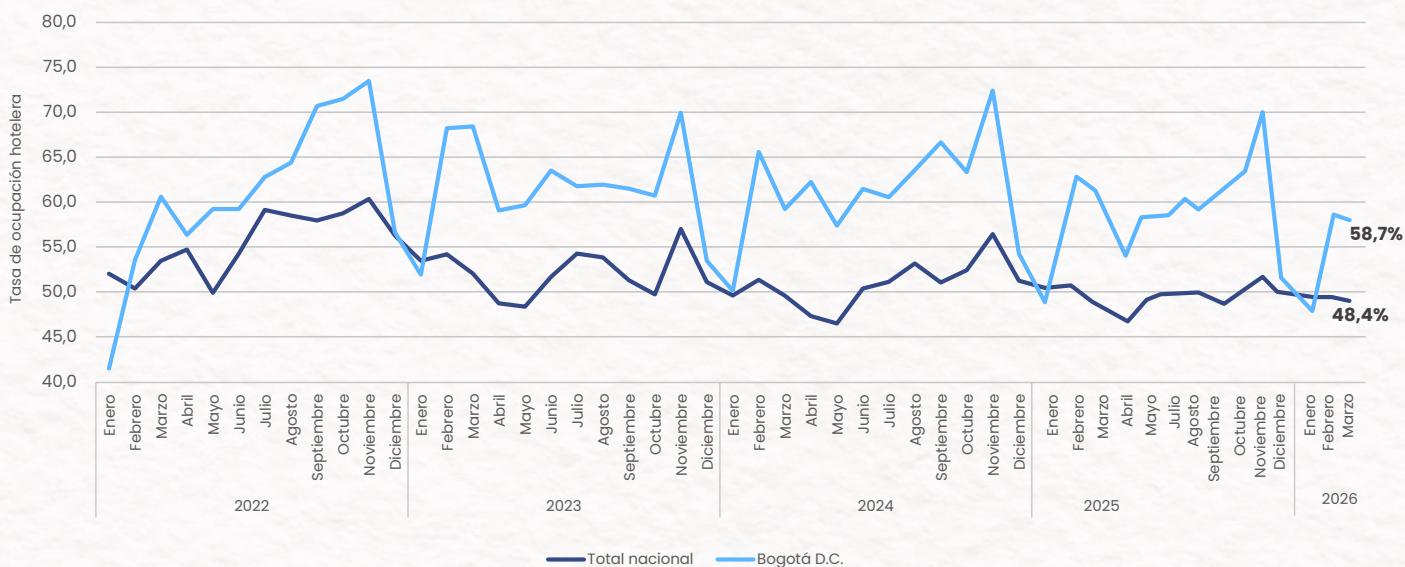

Oferta: Atractivos turísticos

5

Atractivos turísticos de Bogotá por localidad, según iconografía

Localidad	Agroturismo	Atractivo cultural y artístico	Atractivo de naturaleza	Biblioteca	Comercio	Escenario deportivo	Escenario religioso	Eventos deportivos y recreativos	Ferias, festividades y eventos	Gastronomía	Infraestructura y equipamientos urbanos	Monumento y/o escultura	Museo	Parque	Parque temático	Teatro	Total
La Candelaria		49		3	3		13		9	13		18	20			3	131
Santa Fe	2	38	10	2	4		9		9	8		21	9	5		3	120
Tusaquillo		5		1	2	1	5	2	25	2	2	7	12	2		1	67
Chapinero	1	8	3		6		7		3	6	1	7	4	4		1	51
Usaquén		8	6		2		2		4	1			3	5			31
Fontibón		3	1		4		2			1		9	1	1			22
Los Mártires		6			3		1			2	3	2	2	1			20
Suba	1	4	4		3		2		1		2			1		1	19
Barrios Unidos		3	1		2	2	1		1			1		1	3	2	17
Engativá	1	2	3		2	1		3			1		2	1			16
Kennedy	1	1	3	1			1	1		1		3		1	1		14
Usme	4	3	5				1										13
Ciudad Bolívar	1		1					1					1	2		1	7
San Cristóbal			1		1	1	1				1	1	1				7
Puente Aranda		1			2					2				1			6
Bosa		2	1				1					1					5
Antonio Nariño					1		1		2								4
Tunjuelito				1							2			1			4
Rafael Uribe Uribe										1							1
Sumapaz			1														1
Total	11	133	41	8	35	6	46	7	54	37	12	70	55	26	4	12	557

Fuente: MINCIT - IDT

Nota: Datos actualizados según la fuente.



Oferta: Prestadores de Servicios Turísticos Abril de 2026

Según el Registro Nacional de Turismo, Bogotá cuenta con **14.264 prestadores de servicios turísticos activos** a 30 de abril de 2026.

De ese total, el 59,6% corresponde a viviendas turísticas; el 19,0%, a agencias de viajes; el 6,0%, a establecimientos de alojamiento turístico; el 5,9%, a guías de turismo; el 2,7% a establecimientos de gastronomía y similares y con el 2,6%, participan los operadores de congresos y convenciones.

CATEGORÍA PRESTADOR DE SERVICIO TURÍSTICO	CANTIDAD	% PART.
VIVIENDAS TURÍSTICAS	8.511	59,67%
AGENCIAS DE VIAJES	2.718	19,05%
ESTABLECIMIENTOS DE ALOJAMIENTO TURÍSTICO	856	6,00%
GUIAS DE TURISMO	843	5,91%
ESTABLECIMIENTOS DE GASTRONOMÍA Y SIMILARES	395	2,77%
OPERADORES PROFESIONALES DE CONGRESOS FERIAS Y CONVENCIONES	375	2,63%
EMPRESAS DE TRANSPORTE TERRESTRE AUTOMOTOR	189	1,33%
OFICINAS DE REPRESENTACION TURÍSTICA	136	0,95%
ARRENDADORES DE VEHÍCULOS PARA TURISMO NACIONAL E INTERNACIONAL	81	0,57%
OPERADORES DE PLATAFORMAS ELECTRÓNICAS O DIGITALES DE SERVICIOS TURÍSTICOS	59	0,41%
BARES	52	0,36%
PARQUES TEMÁTICOS	19	0,13%
EMPRESAS DE TIEMPO COMPARTIDO Y MULTIPROPIEDAD	13	0,09%
ORGANIZADORES DE BODA DESTINO	8	0,06%
COMPAÑÍAS DE INTERCAMBIO VACACIONAL	4	0,03%
EMPRESAS CAPTADORAS DE AHORRO PARA VIAJES	2	0,01%
USUARIOS INDUSTRIALES OPERADORES O DESARROLLADORES DE SERVICIOS TURISTICOS DE LAS ZONAS FRANCAS	1	0,01%
OTROS TIPOS DE HOSPEDAJE TURÍSTICOS NO PERMANENTES	1	0,01%
CONCESIONARIOS DE SERVICIOS TURÍSTICOS EN PARQUE	1	0,01%
TOTAL	14.264	100,00%

Fuente: MNCIT

Nota: Datos actualizados según la fuente, a corte 30 de abril de 2026

Oferta: Prestadores de Servicios Turísticos 2026

- Entre marzo y abril de 2026, se presentó un crecimiento del 4,6% en el número de prestadores de servicios turísticos con Registro Nacional de Turismo (RNT) activo, pasando de 13.634 a 14.264.

- Durante este periodo, las variaciones más relevantes corresponden al aumento de Viviendas Turísticas (5,0%: +406 PST con registro activo) y de Agencias de Viajes (4,5%: +118 con registro activo).

- Para el corte a 30 de abril de 2026, se presentó un aumento de 949 PST respecto al mes de abril de 2025, pasando de 13.315 a 14.264 PST con registro activo, lo que representa un incremento del 7,1%.

- Durante el periodo comprendido de abril de 2025 a abril de 2026, la categoría Guías de Turismo destaca al presentar un incremento del 13,61% pasando de 742 a 843 guías con RNT activo. Asimismo, los arrendadores de

vehículos para turismo nacional e internacional tuvieron un incremento significativo que corresponde al 14,1% (+10 PST con registro activo) y los Organizadores de Bodas de Destino con un aumento del 14,3% (+1).

- En términos absolutos, la categoría con mayor aumento es Viviendas Turísticas con +689 registros que corresponden al 8,8%. En este mismo periodo, las categorías del RNT en las cuales se registraron las mayores reducciones fueron: Bares (-13), Oficinas de Representación Turística (-9) y Empresas de Transporte Terrestre Automotor (-7).

- Las variaciones observadas en abril de 2026, reflejan procesos de actualización/renovación, cancelación o depuración de registros realizado el día 30 de abril de 2026 y refleja un importante número de PST que renovaron su registro de turismo antes de la fecha de corte.

Evolución Prestadores de Servicios Turísticos con RNT activo (Abril-2025 a Abril-2026)

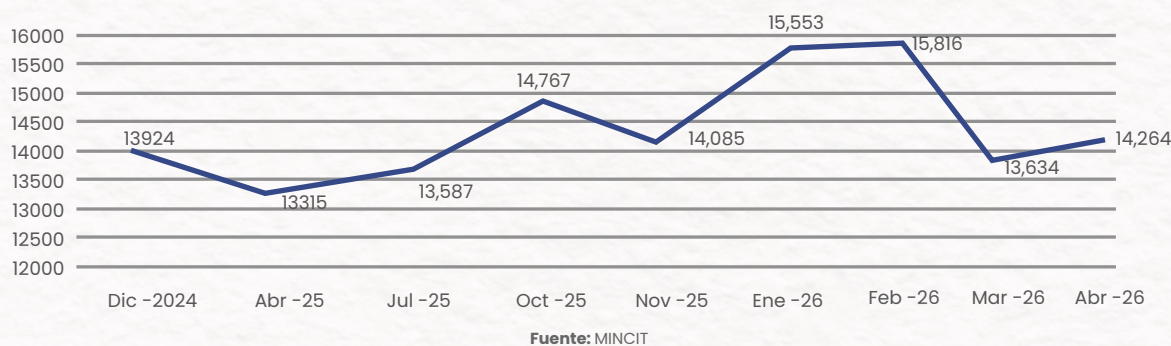

Variación en los Prestadores de Servicios Turísticos con RNT activo por Categoría RNT (Abril-2025 a Abril-2026)

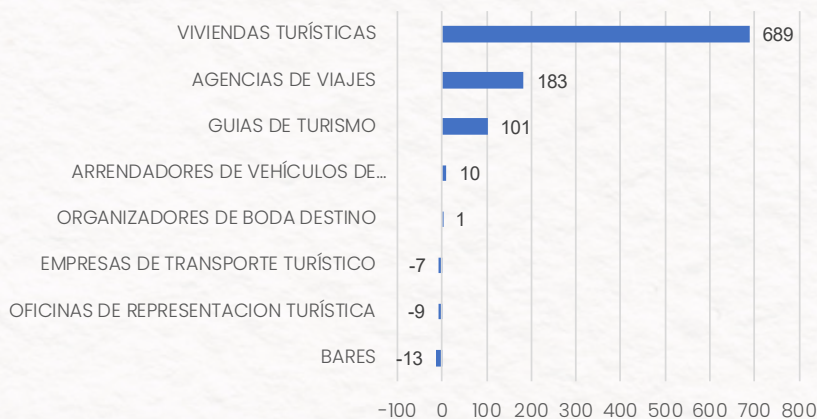



OBSERVATORIO
DE TURISMO DE BOGOTÁ
I D T

Boletín **cifras de turismo** en Bogotá

Enero - Febrero 2026

Síguenos en Nuestras Redes



IDTBogota



bogota_turismo



IDTBogota



IDTBogota

www.idt.gov.co



ALCALDÍA MAYOR
DE BOGOTÁ D.C.

INSTITUTO DISTRITAL DE
TURISMO

