



ALCALDÍA MAYOR
DE BOGOTÁ D.C.

SECRETARÍA DE
DESARROLLO
ECONÓMICO

BOGOTÁ

OBSERVATORIO DE
DESARROLLO ECONÓMICO

Archivo fotográfico Aeropuerto Internacional El Dorado



Boletín Mercado laboral

Periodo de análisis: junio - agosto 2021

No. **134**

Por: **Juan Rico Rengifo**
Analista

12 DE OCTUBRE
DE 2021

Bogotá sumó 509.398 empleos con respecto al 2020



- Bogotá registró **509.398 empleos** más para el trimestre móvil junio – agosto en contraste con el mismo periodo de 2020.
- La tasa de ocupación de la capital fue superior en **2,4 puntos porcentuales** a la del territorio nacional.
- La tasa de desempleo cayó 8 puntos porcentuales.
- Las ramas de *suministro de electricidad, gas y agua, información y comunicaciones y actividades financieras y de seguros*, presentaron un crecimiento de **75,1 %**, **20,2 %** y **1,0 %** respectivamente superando los niveles del mismo periodo de 2019.
- El número de inactivos en Bogotá se **contrajo 3,8 %**.

1

Ocupación

La ocupación de Bogotá continúa creciendo. En el trimestre móvil junio- agosto de 2021, se registraron 509.398 empleos más que en el mismo periodo del año anterior, llegando a un total de 3.826.465 ocupados en el periodo. La tasa de ocupación fue de 54,6 % y aumentó 6,6 puntos porcentuales (p.p.) respecto a la registrada en el mismo trimestre móvil de 2020 (48 %). En este trimestre se alcanzó el 88,7 % de la ocupación del mismo periodo de 2019.



La tasa de ocupación de la
capital fue superior en **2,4 p.p.**
a la del territorio nacional

La ciudad mantuvo la participación de los nuevos empleos generados en el país, esta vez marcando 21,2 %. Asimismo, Colombia registró una tasa de ocupación de 52,2 %, superior en 5,4 p.p., frente a la registrada en mismo periodo del año anterior (46,8 %).

Tasa de ocupación en Bogotá y Colombia

Trimestres móviles 2020 - 2021

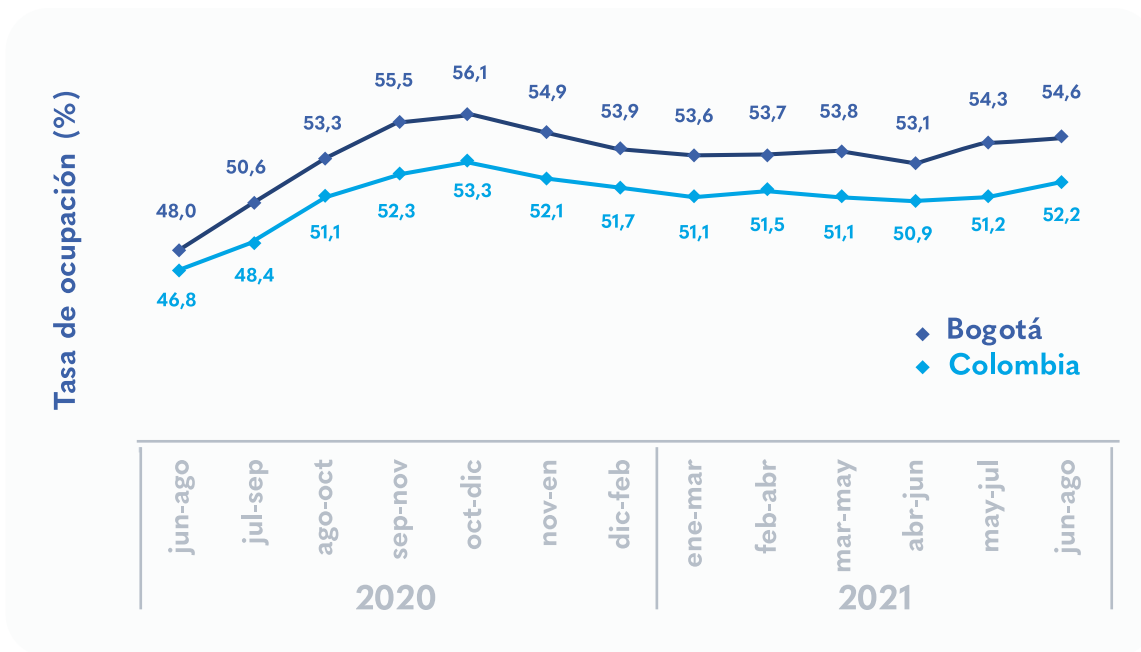

Fuente: DANE-GEIH. Elaboración SDDE-ODEB

Para el trimestre móvil junio – agosto, la ocupación laboral se concentró en mayor proporción en los sectores:



comercio y reparación de vehículos que aportó el 20,2% y administración pública y defensa, educación y atención de la salud humana 15,1 %.

También se presentó una reducción en la concentración de la ocupación en las ramas de industrias manufactureras, que hoy alcanza 12,6 %, y actividades profesionales, científicas, técnicas y servicios administrativos con 12,1 %, aunque su aporte sigue siendo significativo para el mercado laboral de la capital.

Distribución de ocupados por rama de actividad económica

Trimestre móvil junio - agosto 2020 vs 2021 (%)

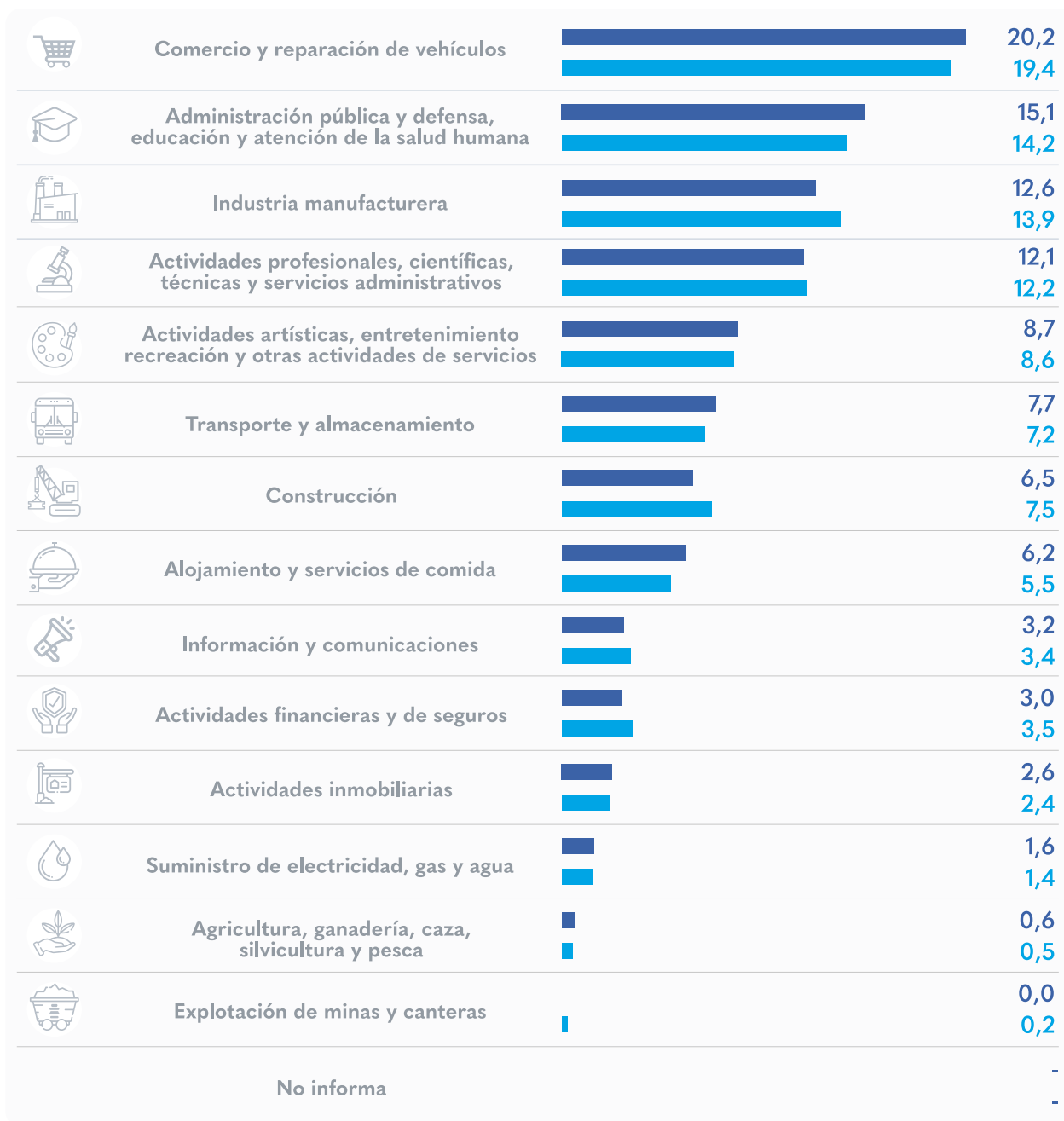

■ 2021

■ 2020

Fuente: DANE-GEIH. Elaboración SDDE-ODEB



Estos mismos cuatro sectores contribuyeron con el 60,0 % (314.516) de los nuevos empleos generados en el periodo con respecto al mismo trimestre móvil de 2020.

Las disminuciones en la ocupación se presentaron solo en dos ramas: *actividades financieras y de seguros* que decreció 1,5 %, lo que significa que se registraron 1.710 empleos menos, y en *explotación de minas y canteras* con -86,0 %, lo que representa una reducción de 6.694 puestos.

Por otra parte, en el análisis por sector económico frente al mismo periodo de 2019, se observó que las ramas

de: *agricultura, ganadería, caza, silvicultura y pesca, suministro de electricidad gas y agua, información y comunicaciones y actividades financieras y de seguros*, sobrepasaron los niveles de ocupación. Los demás sectores se encuentran en camino a la recuperación a excepción de *explotación de minas y canteras* que presenta un rezago en su desempeño. Los ocupados del trimestre junio-agosto de 2021 como proporción de ocupados del mismo periodo de 2019 se puede consultar en la siguiente tabla.

Porcentaje de recuperación en la ocupación de Bogotá por sector económico

Trimestre móvil junio - agosto 2020 vs 2019



Sector Económico	Ocupados 2019	Ocupados 2021	% de recuperación
Agricultura, ganadería, caza, silvicultura y pesca	10.902	21.264	195,0
Suministro de electricidad gas y agua	34.558	60.523	175,1
Información y comunicaciones	101.028	121.409	120,2
Actividades financieras y de seguros	113.821	115.003	101,0
Actividades profesionales, científicas, técnicas y servicios administrativos	465.498	461.482	99,1
Transporte y almacenamiento	297.650	294.104	98,8
Actividades inmobiliarias	103.184	98.520	95,5
Comercio y reparación de vehículos	809.124	772.281	95,4
Administración pública y defensa, educación y atención de la salud humana	627.829	578.635	92,2
Industria manufacturera	565.046	483.816	85,6
Actividades artísticas, entretenimiento recreación y otras actividades de servicios	423.853	334.380	78,9
Construcción	319.965	248.286	77,6
Alojamiento y servicios de comida	314.564	235.673	74,9
Explotación de minas y canteras	9.520	1.089	11,4

Para el periodo de análisis, la ocupación se concentró en las categorías ocupacionales: *obrero*, *empleado particular* que concentró el **55,6 %** del total de trabajadores y trabajador por cuenta propia con **33,5 %**. Esta última categoría aportó el **83,6 %** (425.830) del crecimiento de los empleos del periodo de análisis en comparación con el mismo trimestre móvil de 2020.

Al igual que los últimos dos trimestres móviles el número de ocupados cayó en las categorías *jornalero o peón* que registró 2.911 empleos menos y en *trabajador sin remuneración en empresas de otros hogares* con -600 ocupados.

Resumen estadísticas laborales, Bogotá y Colombia

Trimestre móvil junio - agosto 2021

Resumen estadísticas laborales		
Concepto	Colombia	Bogotá
%		
Población en edad de trabajar	80,8	82,7
Tasa global de participación	60,5	65,1
Tasa de ocupación	52,2	54,6
Tasa de desocupación	13,7	16,1
Tasa de subempleo subjetivo	24,9	17,6
Tasa de subempleo objetivo	10,5	8,3
Tasa de asalariados	42,5	60,0
PERSONAS		
Población total	49.965	8.469
Población en edad de trabajar	40.377	7.007
Población económicamente activa	24.410	4.562
Ocupados	21.074	3.826
Desocupados	3.336	736
Inactivos	15.967	2.444
Subempleados subjetivos	6.070	802
Subempleados objetivos	2.575	377

Nota: Tasas expresadas en porcentajes, cifras expresadas en miles.

Fuente: DANE-GEIH. Elaboración SDDE - ODEB

Desempleo

La tasa de desempleo en Bogotá para el trimestre móvil junio - agosto de 2021, fue de **16,1 %**, **disminuyendo**

en 8,0 p.p. en contraste con la registrada en el mismo periodo de 2020 (24,1 %).



Los logros del trimestre abrieron la brecha en la tasa de desempleo frente a la del país en 2,5 p.p. En Colombia la tasa de desempleo se ubicó en 13,7 %, inferior en 5,2 p.p. respecto al mismo periodo del año anterior (18,9 %). En total, el número de desocupados del territorio nacional cayó en 1.016.742, de los cuales 316.176 (31,1 %) corresponden a la capital.

Bogotá ocupó la posición número 11 entre las 23 ciudades principales y áreas metropolitanas – AM con menor tasa de desempleo, ubicándose por debajo

de ciudades como Cali (17,6 %) y Montería (16,5 %), aunque por encima del resultado total de las 23 ciudades y AM (15,6 %) y Santa Marta (15,4 %).

Cartagena con el 10,0 % y Barranquilla con 11,0 % se mantienen con las tasas de desempleo más bajas. En las últimas posiciones continúan, Cúcuta AM y Florencia con 20,3 % y 19,5 % respectivamente.

Tasa de desempleo Bogotá y Colombia

Trimestres móviles 2020 - 2021

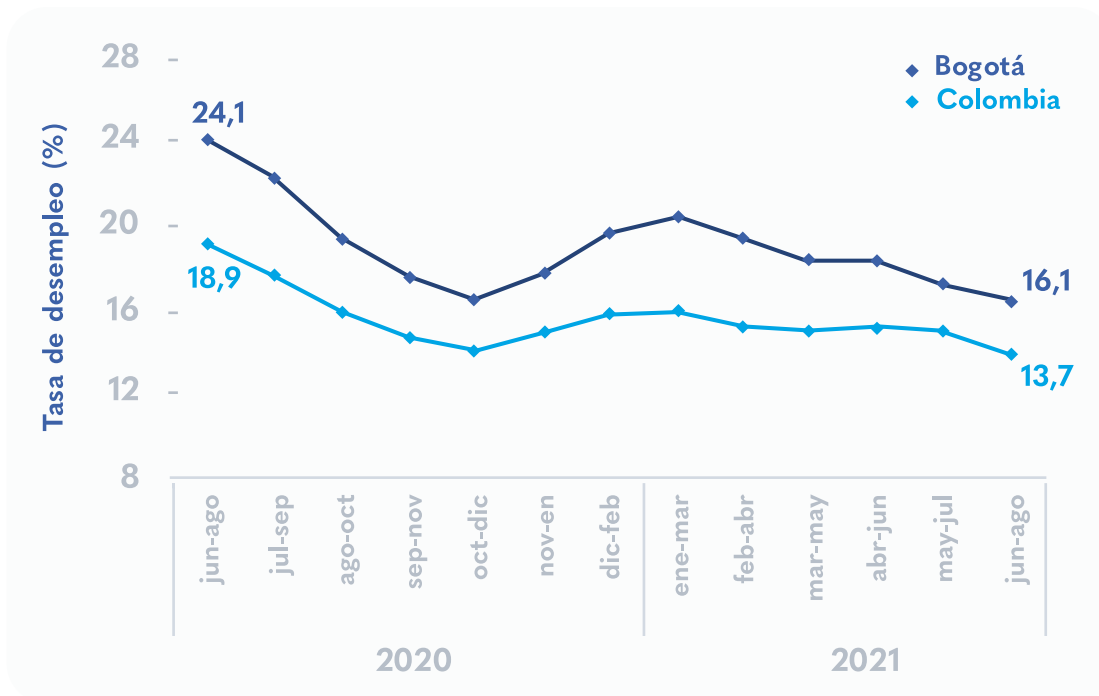

Fuente: DANE, GEIH- Elaboración SDDE-ODEB

Inactividad

La reducción en el número de inactivos para el periodo de estudio en Bogotá fue de 96.741, pasando

de 2.541.129 en 2020 a 2.444.387 en 2021 esta disminución representó



una contracción del 3,8 % en las personas que no ejercían ningún tipo de labor, y pasaron a desarrollar nuevamente algún tipo de actividad o a buscar empleo.

A nivel nacional la disminución fue de 881.640 inactivos, es decir -5,2 % respecto al mismo periodo del año anterior.

¿Cómo va la recuperación del mercado laboral en Bogotá?

Trimestre móvil junio - agosto de 2021



El número de ocupados alcanzó el

91,2%

del empleo en el mismo periodo de 2019



La tasa de ocupación logró el

88,7 %

de la tasa del mismo periodo de 2019



Si desea recibir boletines con información del comportamiento económico de Bogotá escribanos a observatorio@desarrolloeconomico.gov.co