Boletín Mercado Laboral

Periodo de análisis: julio - septiembre (trimestre móvil) de 2022

No. 145

03 DE NOVIEMBRE DE 2022

Por: Federico Valdeblánquez
Analista

La tasa de ocupación aumentó en Bogotá

- En el trimestre julio-septiembre de 2022 la tasa de ocupación fue 59,8 %; aumentó 1,8 puntos porcentuales (p.p.) respecto a la de 2021.
- La tasa de desocupación de la capital estuvo 3,9 p.p. por debajo de la del mismo periodo del año anterior.
- Las actividades donde se presentaron los mayores incrementos en el número de ocupados fueron industrias manufactureras (12,2 %) y administración pública y defensa (8,9 %).

La desocupación en Bogotá disminuyó y está por debajo de los niveles prepandemia

La **tasa de desocupación** (TD) de la capital fue de **10,1 %** en el trimestre julio-septiembre de 2022, 3,9 puntos porcentuales (p.p.) por debajo del mismo periodo del año 2021 (14,0 %). Esta cifra representó una salida de 167.996 personas de la desocupación. Respecto al periodo previo a la crisis de la pandemia por el Covid-19, la TD está 0,1 p.p. por debajo de la del mismo trimestre de 2019 (10,2 %).

La TD de la capital estuvo 0,7 p.p. por debajo de la del nivel nacional. La TD de Colombia se ubicó en 1,8 p.p. por debajo de la del año anterior, al pasar del 12,6 % en julio-septiembre de 2021, a 10,8 % en el mismo periodo de 2022, lo cual significó una reducción de 286.060 personas desocupadas. Es decir, **Bogotá aportó 58,7 %** de la reducción en el número de desempleados del país. La TD bogotana fue la quinta más baja con relación a otras ciudades, por encima de Villavicencio (10,1 %) y por debajo de Cartagena (10,4 %). Quibdó, fue la ciudad con mayor TD (25,0 %) y Bucaramanga, fue la menor (9,6 %).

Tasa de desempleo en Bogotá y Colombia
trimestres 2021 - 2022

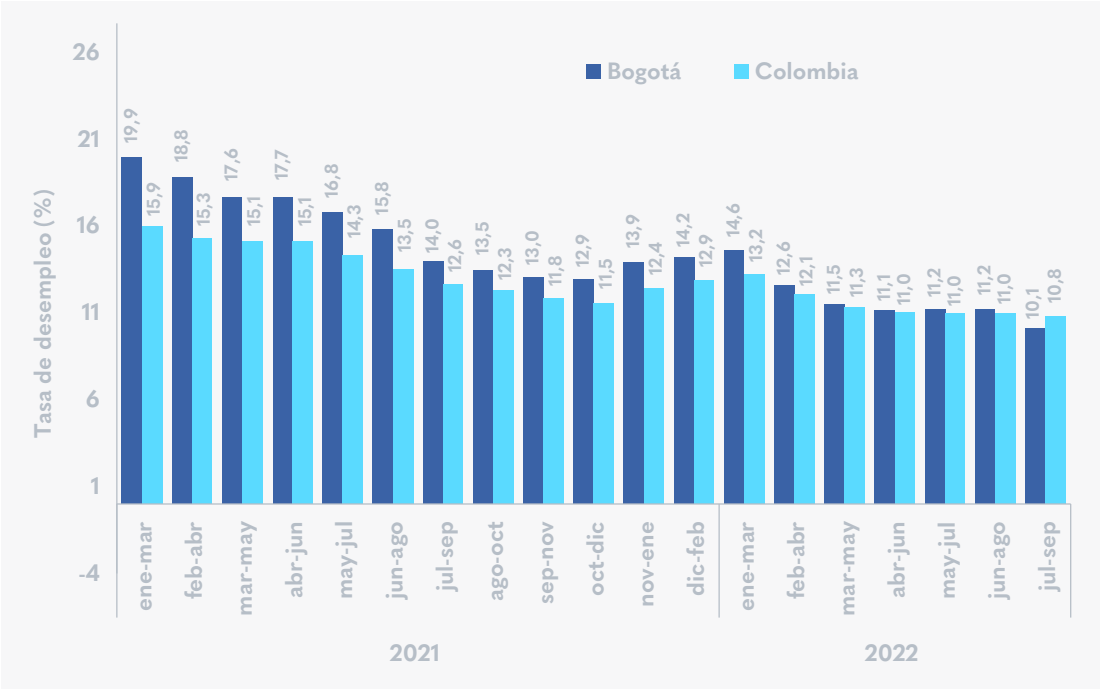

Fuente: DANE, Dirección de Metodología y Producción Estadística (DIMPE) - gran encuesta integrada de hogares (GEIH).
Elaboración SDDE - ODEB

La ocupación en la capital aumentó en 160.073 personas durante este trimestre

La **tasa de ocupación** (TO) de Bogotá fue de **59,8 %** en el trimestre julio-septiembre de 2022, **1,8 p.p. superior** a la de 2021. Con relación al periodo prepandemia, este indicador aún está 3,5 p.p. por debajo del nivel de 2019 (63,3 %).

En términos de personas, **se observó un incremento de 4,3 % en el número de ocupados** entre el trimestre de análisis de 2021 y el mismo periodo de 2022, lo que equivalió a **160.073 personas que entraron en la ocupación**. La población ocupada pasó de 3.689.029 en el trimestre julio-septiembre de 2021, a **3.849.103** un año después. Con este incremento, el nivel de ocupación logró una recuperación del **99,1 %** respecto al mismo trimestre de 2019.

Asimismo, Bogotá tuvo la cuarta tasa de ocupación más alta comparada con otros dominios geográficos, por debajo de Cali (60,0 %) y por encima de Villavicencio (59,8 %). Cartagena se ubicó en la primera posición (61,3 %) y Quibdó en la última (38,9 %). Por su parte, Bogotá tuvo una TO 2,9 p.p. por encima de la de Colombia.

Principales indicadores del mercado laboral en Bogotá

trimestres julio-septiembre, 2021-2022

Concepto	2021	2022	2022/2021	
	jul - sep	jul - sep	Variación %	Diferencia
Tasas (%)				
PET/PT	81,4	81,7	-	0,3
TGP	67,4	66,5	-	-0,9
TO	58,0	59,8	-	1,8
TD	14,0	10,1	-	-3,9
Personas				
Población total	7.814.018	7.879.110	0,8	65.092
Población en edad de trabajar	6.364.182	6.439.076	1,2	74.894
Fuerza de trabajo	4.288.167	4.280.244	-0,2	-7.923
Ocupados	3.689.029	3.849.103	4,3	160.073
Desocupados	599.137	431.141	-28,0	-167.996

Fuente: DANE, Dirección de Metodología y Producción Estadística (DIMPE) - gran encuesta integrada de hogares (GEIH). Elaboración SDDE - ODEB
Nota: la diferencia de las tasas se mide en puntos porcentuales.
PT es población total, PET es población en edad de trabajar, TGP es tasa global de participación, TO es tasa de ocupación y TD es tasa de desocupación.

Cuatro de las quince actividades analizadas concentraron el **62,5 %**: *comercio y reparación de vehículos* (18,9 %); *administración pública y defensa* (16,6 %); *actividades profesionales, científicas y técnicas* (14,4 %) e *industrias manufactureras* (12,6 %).

Por su parte, los principales incrementos anuales se dieron en *industrias manufactureras* (12,2 %), *administración pública y defensa* (8,9 %) y *transporte y almacenamiento* (12,5 %). Por el contrario, hubo disminución en *alojamiento y servicios de comida* (-12,9 %) y *construcción* (-3,3 %).

Ocupación por actividad económica en Bogotá

trimestres julio-septiembre 2021-2022

Actividad económica	2021	2022	Participación (%)	
			2021	2022
Comercio y reparación de vehículos	729.871	726.016	19,8	18,9
Administración pública y defensa, educación y atención de la salud humana	586.679	638.846	15,9	16,6
Actividades profesionales, científicas, técnicas y servicios administrativos	553.698	554.236	15,0	14,4
Industrias manufactureras	432.561	485.200	11,7	12,6
Transporte y almacenamiento	260.761	293.423	7,1	7,6
Actividades artísticas, entretenimiento recreación y otras actividades de servicios	279.668	288.641	7,6	7,5

Actividad económica	2021	2022	Participación (%)	
			2021	2022
Construcción	195.816	189.373	5,3	4,9
Alojamiento y servicios de comida	204.711	178.317	5,5	4,6
Actividades financieras y de seguros	163.459	164.428	4,4	4,3
Información y comunicaciones	145.392	153.225	3,9	4,0
Actividades inmobiliarias	54.389	70.224	1,5	1,8
Suministro de electricidad gas, agua y gestión de desechos	46.727	60.410	1,3	1,6
Agricultura, ganadería, caza, silvicultura y pesca	19.230	25.526	0,5	0,7
Explotación de minas y canteras	12.138	18.817	0,3	0,5
No informa	3.929	2.419	0,1	0,1
Total	**3.689.029**	**3.849.103**	**100,0**	**100,0**

Fuente: DANE, Dirección de Metodología y Producción Estadística (DIMPE) - gran encuesta integrada de hogares (GEIH).
Elaboración SDDE - ODEB

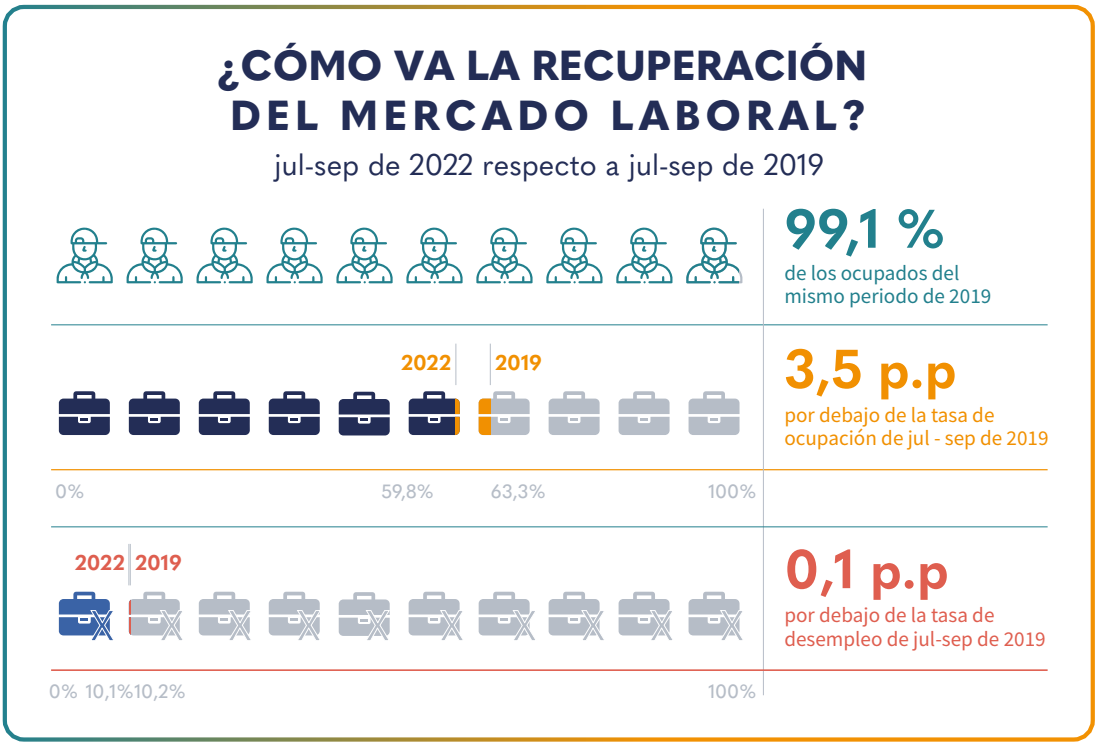

Si desea recibir boletines con información del comportamiento económico de Bogotá escríbanos a observatorio@desarrolloeconomico.gov.co

Claudia López Hernández Alcaldesa Mayor de Bogotá, **Alfredo Bateman Serrano** Secretario de Desarrollo Económico, **Sebastián Marulanda Robledo** Subsecretario de Desarrollo Económico, **Maria Catalina Bejarano** Directora de Estudios de Desarrollo Económico, **Juliana Aguilar Restrepo** Subdirectora Estudios Estratégicos, **Yaneth Lucía Pinilla Beltrán** Subdirectora de Información y Estadísticas.

CC BY NC ND