

# Boletín Mercado laboral

Periodo de análisis: agosto - octubre 2021

No. **136**

Por: **Juan Rico Rengifo**  
Analista

**13** DE DICIEMBRE  
DE 2021

## La ocupación laboral de la ciudad llegó al 95 % de los niveles prepandemia



- La tasa de desempleo en Bogotá para el trimestre móvil agosto - octubre de 2021 fue de 13,2 %, **inferior en 5,9 puntos porcentuales (p.p.)** a la del mismo periodo de 2020.
- Bogotá registró más de 297 mil empleos adicionales. La tasa de ocupación se ubicó **56,8 % aumentando un 3,5 p.p.**, frente al mismo periodo del año anterior y superior en 2,8 p.p., a la tasa registrada en el país.
- **Un cuarto de los empleos adicionados a la ciudad**, hacen parte del sector *actividades profesionales, científicas, técnicas y servicios administrativos*.



.....La ocupación laboral  
alcanza el **95,0 %** de los  
.....niveles prepandemia

Según el Departamento Administrativo Nacional de Estadísticas (DANE) se registraron **3.992.362 ocupados** que alcanzaron el **95,0 %** de los empleos generados en el mismo periodo de 2019 (4.203.277). La ocupación laboral en Bogotá registró 297.872

nuevos empleos para el trimestre móvil agosto - octubre de 2021 en comparación con el mismo trimestre de 2020. Es así, que la tasa de ocupación se ubicó en **56,8 % superior en 3,5 puntos porcentuales (p.p.)**, frente al mismo periodo del año anterior (53,3 %).

## Recuperación de la ocupación en Bogotá

Trimestre móvil 2021 como porcentaje del mismo periodo de 2019

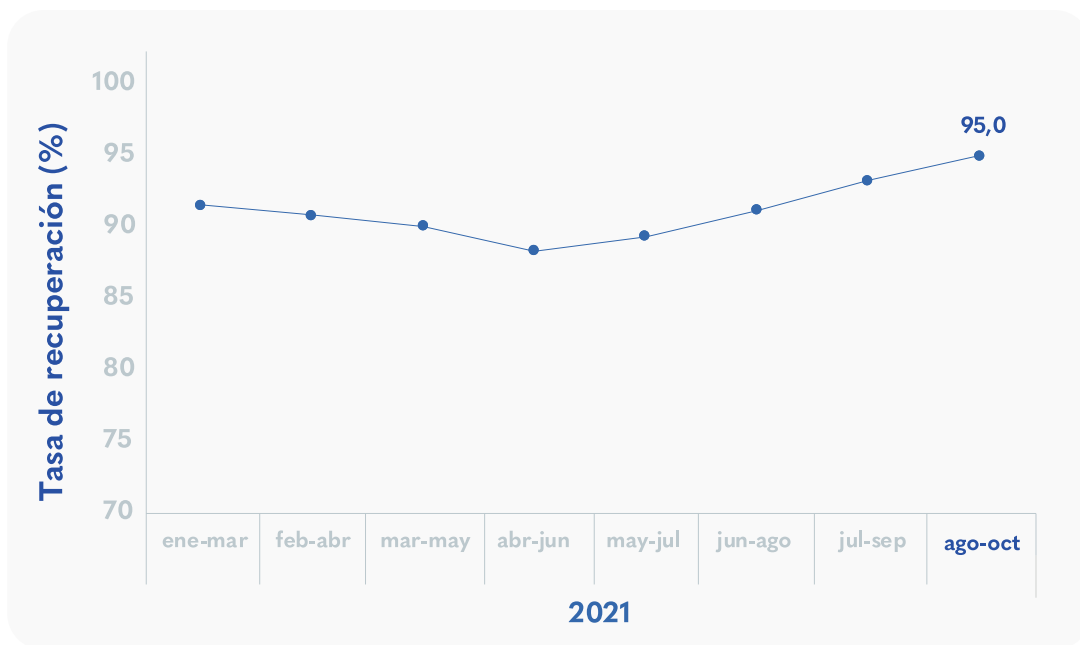

Fuente: DANE-GEIH. Elaboración SDDE-ODEB

## Tasa de ocupación en Bogotá y Colombia

Trimestres móviles 2020 - 2021

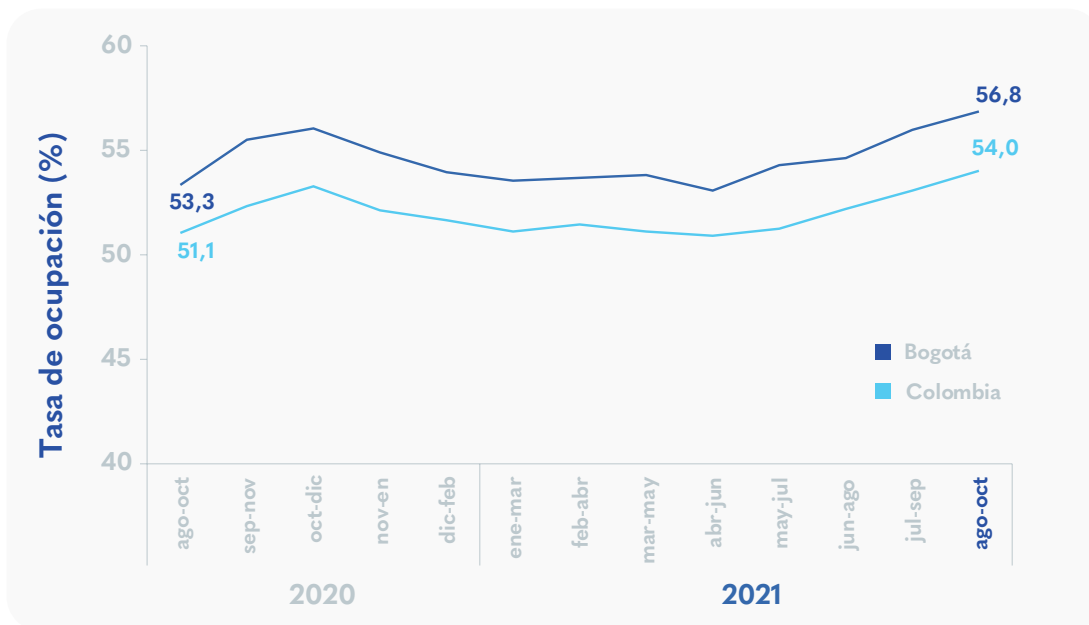

Fuente: DANE-GEIH. Elaboración SDDE-ODEB



Bogotá se ubicó como la cuarta ciudad entre las 23 ciudades principales y A.M. con mayor tasa de ocupación, por encima de ciudades como Barranquilla (55,8 %) y Medellín (55,6 %). También, fue superior en 2,8 p.p. a la tasa registrada en el país (54,0 %).

El **25,5 % de los empleos adicionados en la ciudad** pertenecen al sector *actividades profesionales, científicas, técnicas y servicios administrativos*, lo que se traduce en 75.871 nuevos empleos en el sector y una contribución a la variación de la ocupación de la ciudad de 2,1 p.p. En su mayoría, estos empleos se sumaron en la subrama de actividades de limpieza, en la categoría de trabajadores por cuenta propia.

*Administración pública y defensa, educación y atención de la salud humana* hizo la segunda contribución más alta al incremento del empleo de la ciudad con una participación de **20,9 %** equivalentes a 62.377 nuevos empleos, contribuyendo a la variación con 1,7 p.p., aportados por la subrama de actividades asociadas a la administración del estado y aplicación de la política económica social de la

comunidad, específicamente en empleados del gobierno.

**El crecimiento anual más alto se dio en la categoría otras ramas<sup>1</sup>, con 81,5 %**, contribuyendo con 1,3 p.p., y con 48.606 nuevos empleos generados principalmente en la subrama de recuperación de materiales, en la categoría trabajador por cuenta propia.

Las contribuciones negativas a la ocupación, se presentaron en *industrias manufactureras*, con una variación de -2,4 %, en las subramas de elaboración de productos alimenticios. Igualmente, cayó en un 2,5 % *actividades inmobiliarias*, en la subrama de actividades inmobiliarias a cambio de una retribución o por contrata.



<sup>1</sup> Otras ramas\*: agricultura, pesca, ganadería, caza y silvicultura; explotación de minas y canteras; suministro de electricidad, gas, agua y gestión de desechos.

## Contribución a la variación anual de la ocupación por rama de actividad económica

Trimestre móvil agosto - octubre 2020 vs. 2021

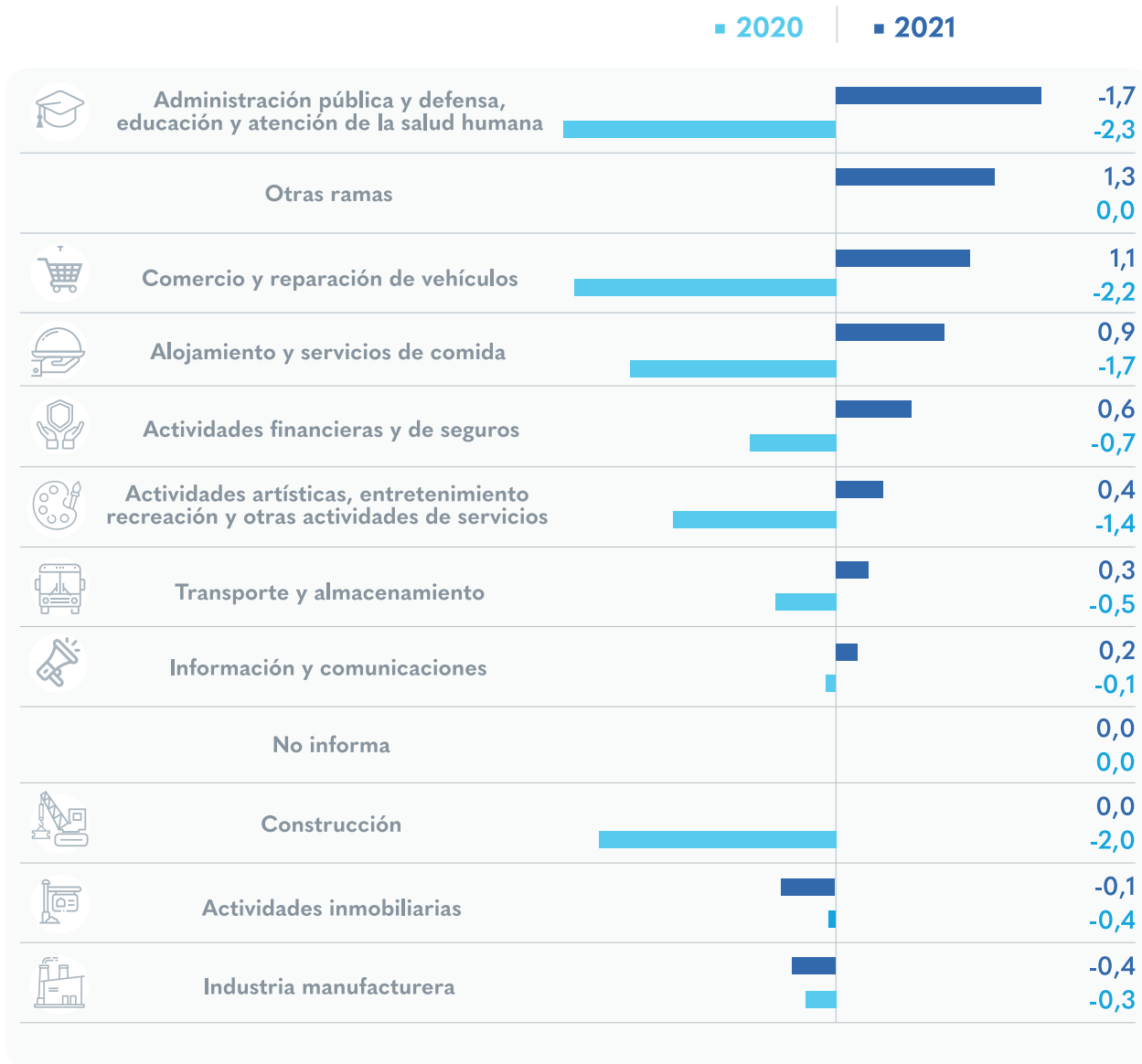

Fuente: DANE-GEIH. Elaboración SDDE-ODEB

**El empleo se sigue concentrando en tres sectores:** comercio y reparación de vehículos (19,7 %), administración pública y defensa, educación y atención de la salud humana (14,3 %) e industrias manufactureras (13,7 %), que sumados aportan el **47,7 % de la ocupación de la capital.**

Para el periodo agosto – octubre de 2021, las categorías ocupacionales no presentan cambios relevantes. La concentración del empleo continúa en obrero, empleado particular con (53,9 %), y

trabajador por cuenta propia (35,3 %).

Por su parte, la categoría empleado doméstico una de las más afectadas en la pandemia presentó una reducción de 1,8 % con respecto al mismo periodo de 2020, es decir, se registraron 2.059 ocupados menos.

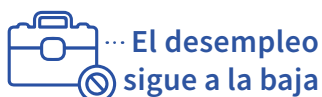

La tasa de desempleo en Bogotá para el trimestre móvil agosto - octubre de 2021 fue de 13,2 %, inferior en 5,9 p.p. a la del mismo periodo de 2020 (19,1 %), lo que significa y de acuerdo con las cifras reportadas por el DANE que se registraron 268.366 personas desempleadas menos. Por otra parte, también se observó que la tasa de desempleo con respecto al mismo periodo de 2019, se ubicó por encima en tan solo 3,1 p.p.

con menor tasa de desempleo, por debajo de ciudades como Medellín (13,8 %) y Pereira (14, %), y del resultado total de las 23 áreas (13,4 %). Cartagena con 9,1 % y Barranquilla 9,6 % ocuparon la primera y segunda posición registrando las tasas más bajas. Quibdó e Ibagué con 20,3 % y 18,7 %, respectivamente, presentaron las tasas más altas y se ubicaron en los últimos lugares.

La ciudad se posicionó en el lugar número siete entre las 23 ciudades y áreas metropolitanas – A.M.



## Tasa de desempleo Bogotá y Colombia

Trimestres móviles 2020 - 2021

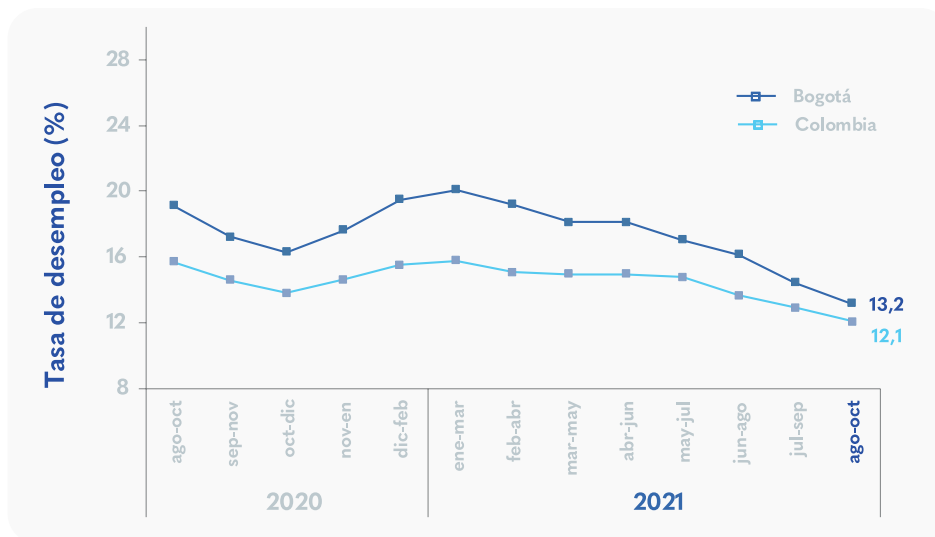

La tasa de desempleo de Bogotá es similar a la del país. Para Colombia en agosto - octubre de 2021 esta se ubicó en 12,1 % disminuyendo 3,6 p.p., frente a la del mismo trimestre móvil del año anterior (15,7 %), y tan solo 1,1 p.p., por encima de la registrada en la capital. Igualmente, al hacer la comparación con relación al

mismo periodo de 2019, el país estuvo a 1,8 p.p. de los niveles de desempleo registrados antes de la pandemia.

## Estadísticas laborales de Bogotá y Colombia

Trimestre móvil agosto - octubre 2021 vs. 2019

Concepto	Colombia		Bogotá	
	2019	2021	2019	2021
<b>Tasas (%)</b>				
Población en edad de trabajar	80,5	80,8	82,4	82,8
Tasa global de participación	63,2	61,4	68,4	65,5
Tasa de ocupación	56,7	54,0	61,5	56,8
Tasa de desocupación	10,3	12,1	10,1	13,2
Tasa de subempleo subjetivo	27,1	25,7	25,8	18,2
Tasa de subempleo objetivo	10,7	10,6	10,7	8,3
Tasa de asalariados	43,4	42,1	60,2	58,0
<b>Personas (miles)</b>				
Población total	49.019	50.053	8.285	8.486
Población en edad de trabajar	39.459	40.462	6.830	7.023
Población económicamente activa	24.952	24.850	4.674	4.597
Ocupados	22.386	21.850	4.203	3.992
Desocupados	2.566	3.000	470	605
Inactivos	14.507	15.611	2.157	2.426
Subempleados subjetivos	6.771	6.375	1.205	836
Subempleados objetivos	2.662	2.638	498	380

fuentes: DANE-GEIH. Elaboración SDDE - ODEB



**Leve aumento en la inactividad**

Para el trimestre móvil agosto – octubre de 2021, por primera vez en el año, y frente al mismo periodo del año anterior, la inactividad presenta una variación

de 2,9 %, lo que en términos absolutos se traduce en un aumento de 67.424 personas inactivas. En contraste, en el territorio nacional la inactividad disminuyó en 0,9 %, registrando 145.292 inactivos menos.

**¿CÓMO VA LA RECUPERACIÓN DEL MERCADO LABORAL?**

agosto-octubre 2021/agosto-octubre 2019



**95,0 %**

ocupación laboral ago-oct 2019



**4,7 p.p**

para alcanzar la tasa de ocupación de ago-oct 2021

0% 56,8 % 61,5 % 100%

Si desea recibir boletines con información del comportamiento económico de Bogotá escribanos a [observatorio@desarrolloeconomico.gov.co](mailto:observatorio@desarrolloeconomico.gov.co)