



Boletín Mercado laboral especial

Periodo de análisis: mayo-julio 2021

No. 84

Por: Laura Katalina Muñoz Castillo
Analista

7 DE OCTUBRE
DE 2021

La ciudad reporta la tasa de desempleo más baja para mujeres desde que comenzó la pandemia



1

- A julio, en total se crearon más de **300 mil empleos** para mujeres y **270 mil empleos** para hombres.
- Para jóvenes, la ciudad generó más de **200 mil nuevos empleos** con lo cual se alcanzó una recuperación del 93,2 % frente al periodo de pre-pandemia.

La pandemia desatada en 2020 impuso una nueva realidad y, con ello, grandes retos que reforzaron brechas al interior del mercado laboral en la ciudad. Este es el caso de las mujeres y jóvenes, pero **¿cómo va la recuperación del empleo por población en 2021?**

Las cifras reportadas indicaron que Bogotá alcanzó una recuperación del 84,2 % del empleo de las mujeres y 94 % en el caso de los hombres en el trimestre móvil mayo-julio de 2021 en comparación con el mismo corte de 2019. Por su parte, el empleo joven alcanzó el 93,2 % de los empleos reportados en el trimestre de

referencia frente a 2019. Estas cifras dan indicios de que la ciudad se está recuperando favorablemente del choque económico que trajo consigo la pandemia.



En el trimestre móvil mayo – julio, las mujeres presentaron la **tasa más baja de desempleo** desde que comenzó la pandemia a mediados de marzo de 2020

La **tasa de desempleo** para las mujeres en Bogotá en el trimestre móvil mayo - julio de 2021 se ubicó en **18,9 %**, lo que significa una importante disminución de 9,8 puntos porcentuales (p.p.) en comparación a la tasa registrada en 2020 (28,7 %). Esta disminución equivale a 165.344 mujeres menos en desempleo respecto al registro del año anterior. Cabe resaltar que esta tasa ha sido la más baja desde que inició la pandemia a mediados de marzo de 2020.

Para los hombres, la tasa de desempleo se redujo 6,6 p.p. con lo cual se llegó a 15,5 %, lo que significa

que en este trimestre hubo 132.779 hombres menos en desempleo frente al mismo corte en 2020, cuando se registró una tasa de 22 %. Así, Bogotá se va acercando a los niveles del mismo periodo de 2019, donde el desempleo de las mujeres y los hombres se situó en 11,8 % y 8,9 %, respectivamente.

Tasa de desempleo de Bogotá según sexo

Trimestre móvil mayo- julio (2017 -2021)

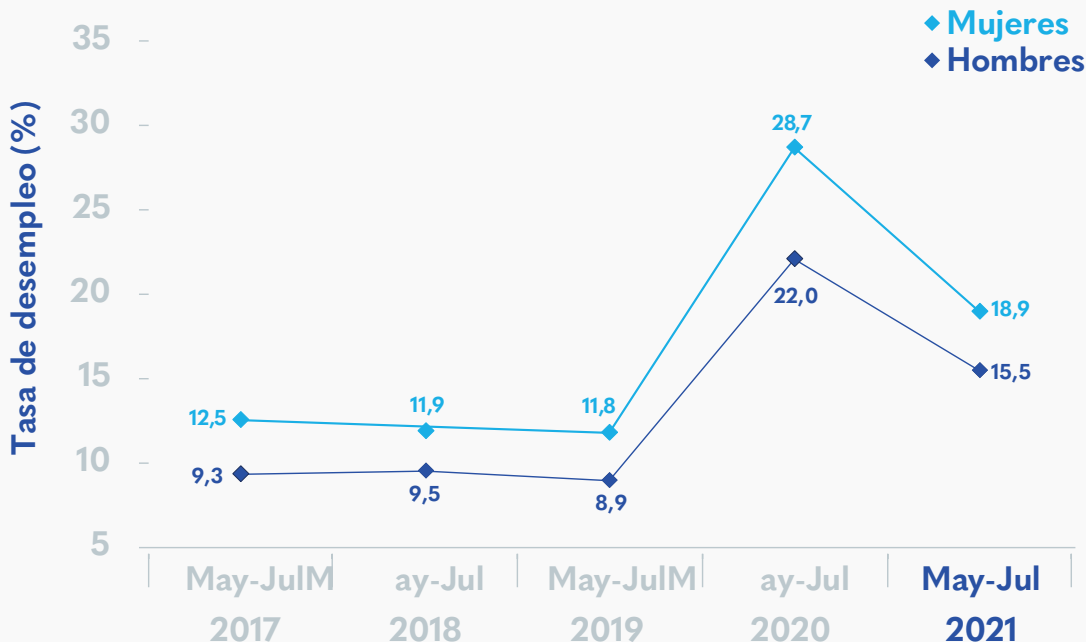

Fuente: DANE, GEIH. Elaboración SDDE-ODEB



La **tasa de ocupación** de las mujeres en el trimestre móvil mayo - julio de 2021 fue de **46,4 %**, cifra que muestra un aumento de 7,8 p.p. frente a la registrada en el mismo periodo de 2020 (38,7%), y que se ubica a 10,2 p.p. de los niveles pre-pandemia (56,6 %). Los **301.723** empleos generados para mujeres entre el trimestre móvil de 2021 y el mismo periodo de 2020, posiciona a la ciudad en el **84,2 %** de recuperación frente a la cifra reportada en 2019.

Para los hombres la tasa de ocupación en el periodo de estudio fue de **62,9 %**, superior en 7,4 p.p. con respecto al mismo periodo del año anterior (55,5 %). Con este incremento, Bogotá generó **274.643** nuevos empleos para hombres entre mayo-julio 2020 y 2021; con ello, la ciudad logró alcanzar el **94 %** del total de ocupados hombres comparado con el mismo periodo de 2019.

Esto se tradujo en una disminución de 0,4 p.p. en la brecha de ocupación entre mujeres y hombres en comparación con la reportada para el mismo trimestre de 2020; sin embargo, frente a 2019, la brecha aumentó 4,2 p.p.

13 de las 14 actividades económicas en la ciudad generaron empleo en el periodo de referencia tanto para mujeres como para hombres

En el trimestre móvil marzo-julio de 2021, la rama de actividad con mayor participación en el total de empleo en la ciudad fue comercio y reparación de vehículos con una participación de 21,4 % en el total de empleos de las mujeres y 21,7 % en el total de ocupados hombres. Esta rama también presentó un importante crecimiento en el total de empleo para cada grupo: 38,5 % para mujeres y 28 % para hombres.

Por consiguiente, se observó que la ocupación de las mujeres se concentró en mayor medida en administración pública y defensa, educación y atención de la salud humana con 20 %; actividades artísticas, entretenimiento, recreación y otras actividades de servicios con 13,3 %; y actividades profesionales, científicas, técnicas y servicios administrativos con 13,2 %. Incluyendo comercio y reparación de vehículos, el 67,9 % de la ocupación femenina se concentró en estos cuatro sectores. La ocupación de mujeres se impulsó notablemente en estos sectores que en conjunto sumaron **244.173 nuevos empleos**.

Por su parte, las ramas con mayor crecimiento de la ocupación para mujeres fueron: actividades artísticas, entretenimiento, recreación y otras actividades de servicios con una variación del 57 %; y transporte y almacenamiento con 46,5 %. En el caso de los hombres, se estableció en primer lugar actividades financieras y de seguros con un crecimiento del 32,9 %, seguido de alojamiento y servicios de comida con 31,2 %. En contraparte, el descenso en la ocupación para las mujeres se presentó únicamente en el sector de la construcción con una



variación negativa de 27,6 %, lo que significa una pérdida de 7.455 empleos.

Para los hombres, la mayoría de la ocupación, es decir el 58,5 %, se agrupó en cuatro sectores: industrias manufactureras (13,8 %), transporte y almacenamiento (11,9 %), construcción (11,1 %), y comercio y reparación de vehículos (21,7 %). Estas actividades aportaron en mayo - julio **176.048 nuevos empleos** para hombres en la ciudad.

En contraste, en la ocupación de los hombres la única rama en la que cayó la ocupación en este trimestre móvil fue el grupo de actividades profesionales, científicas, técnicas y servicios administrativos con una variación de -4,9 %; es decir, una pérdida de 9.952 empleos.

Tasa de ocupación de Bogotá según sexo

Trimestre móvil mayo- julio (2019 -2021)

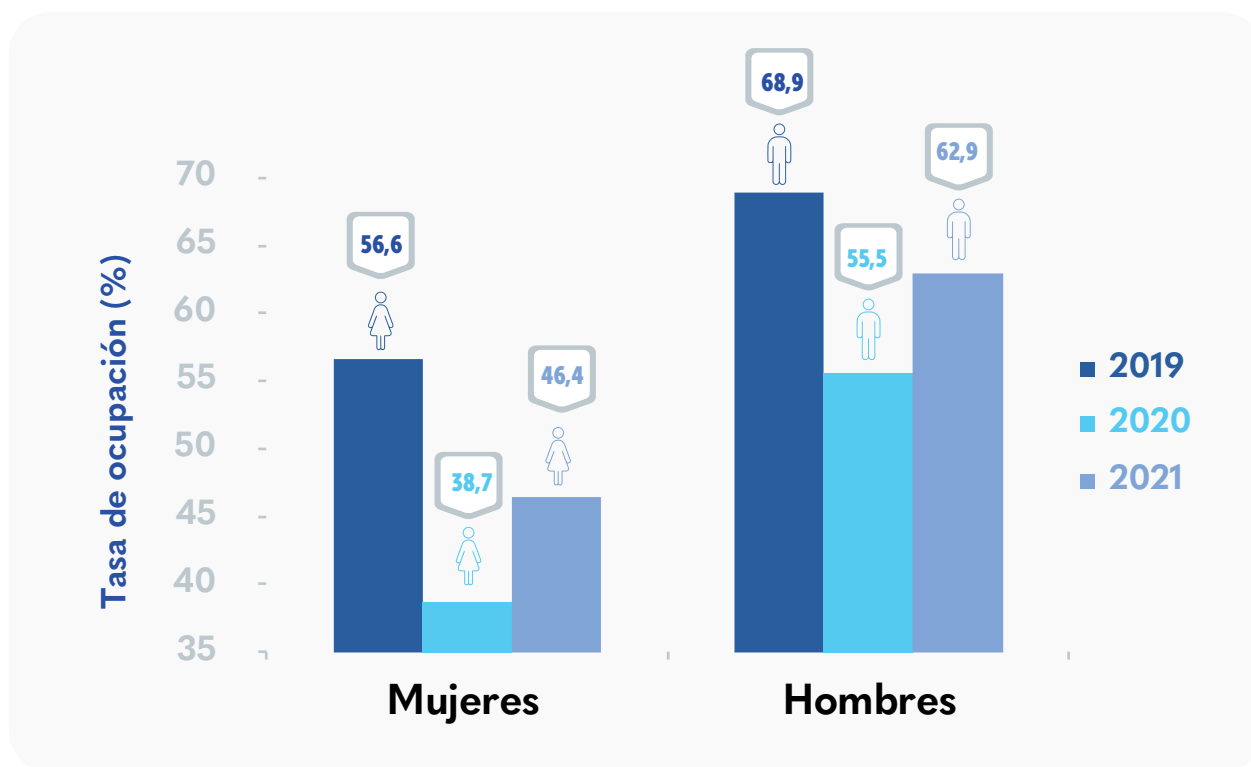

Fuente: DANE, GEIH. Elaboración SDDE-ODEB



Por posición ocupacional, para el caso de las mujeres el principal aumento se dio en la categoría de empleado doméstico con 85,2 % y con 78,3 % para los hombres. Seguida está la categoría de otras¹ actividades con 76,1 % para mujeres y 36,2 % para hombres; para las mujeres la tercera posición la ocupó cuenta propia con 21,1 %, mientras que para los hombres esta posición fue empleado del gobierno con 28 %.

Por su parte, solo una posición ocupacional presentó decrecimiento en el trimestre analizado tanto para mujeres como para hombres. En el caso de las mujeres fue la categoría de empleado del gobierno con -6,1 % y para los hombres fue patrón o empleador con -18,6 %.



La ocupación de jóvenes
alcanza más del 90 % de los
niveles pre-pandemia

En Bogotá, la **tasa de ocupación juvenil** para el trimestre móvil mayo – julio de 2021 se ubicó en **47,7 %**, superior en 9,2 p.p. a la registrada en el mismo periodo de 2020 (38,5 %), acercándose a los niveles del 2019 (52,9 %). El empleo joven alcanzó para el periodo una recuperación del 93,2 % frente al total de ocupados jóvenes en el trimestre en 2019. Estos resultados dan un total de **224.754 nuevos empleos para jóvenes en la ciudad en el año de estudio.**

En este contexto, Bogotá se posicionó en el segundo lugar entre las 13 ciudades principales y áreas metropolitanas con mayores tasas de ocupación, por encima de ciudades como Cali (43,5 %), Medellín (45,6 %) y del total de las 13 áreas (44,3 %).

En relación con los sectores económicos, las cuatro actividades que concentraron el 59,4 % del empleo

fueron: comercio y reparación de vehículos (24,5 %), industrias manufactureras (12,7%), actividades profesionales, científicas, técnicas y servicios administrativos (12,3 %), y administración pública y defensa, educación y atención de la salud humana (10 %). En cuanto al crecimiento, se resaltan el grupo de otras actividades con un incremento anual de **120,1 %** a mayo-julio de 2021, alojamiento y servicios de comida (**76,7 %**), comercio y reparación de vehículos (**49,4 %**) e industrias manufactureras (**34,2 %**). En total, el crecimiento de estos sectores generó 174.005 **nuevos empleos para los jóvenes.**

En contraparte, el **desempleo juvenil** para el periodo de análisis registró una tasa de 23,9 %, disminuyendo 10,7 p.p. frente a la registrada en el mismo trimestre del año anterior (34,6 %) pero aún se encuentra 5,8 p.p. porcentuales por encima de la tasa registrada en el mismo trimestre de 2019. Con estos resultados, Bogotá se ubicó en la posición número diez dentro de las 13 ciudades principales y áreas metropolitanas con menor tasa de desempleo; por su parte, Cartagena (20,5 %) y Barranquilla (21 %) ocuparon el primer y segundo lugar. En contraste, Ibagué con 28,3 % y Cali con 30,3 % se ubicaron en las últimas posiciones con las tasas de desempleo más altas.

¹ Nota: La categoría 'Otras' incluye, agricultura, pesca, ganadería, caza y silvicultura, explotación de minas y canteras, suministro de electricidad, gas y agua y sin información.

Tasa de desempleo juvenil Bogotá vs trece ciudades y áreas metropolitanas

Porcentaje trimestre móvil mayo- julio (2017-2021)

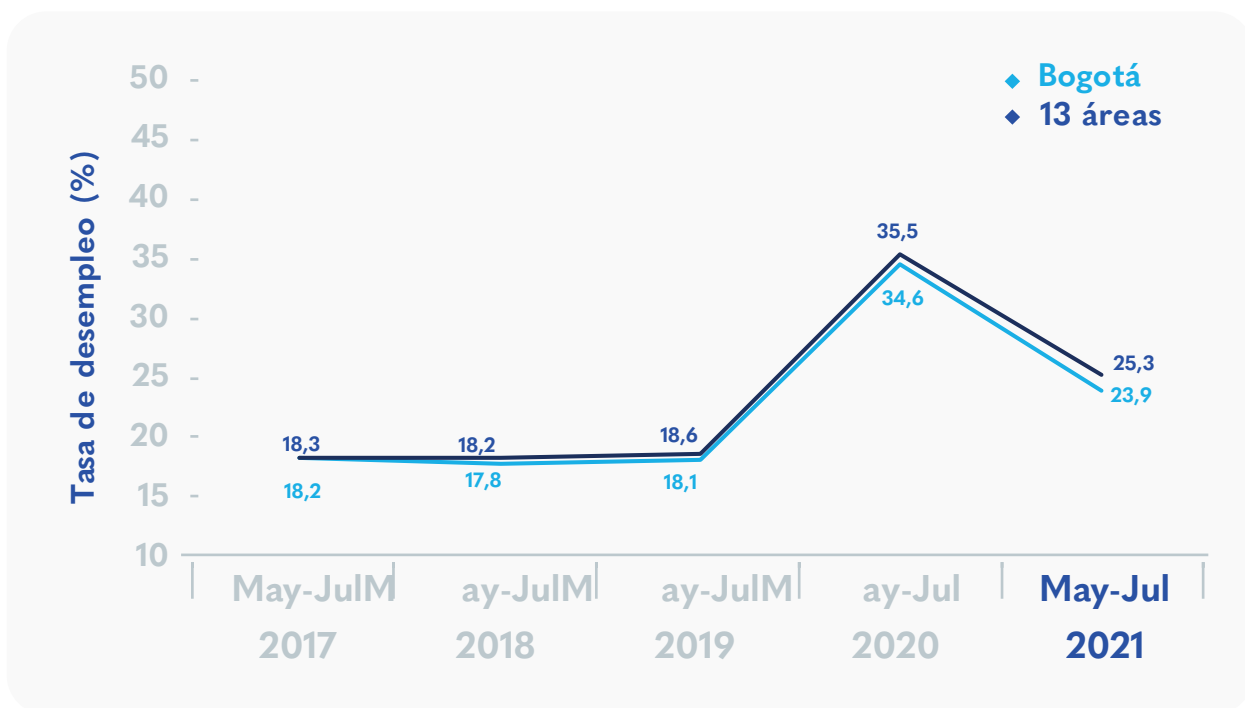

Fuente: DANE, GEIH. Elaboración SDDE-ODEB

Por posición ocupacional para el trimestre móvil mayo – julio de 2021, la ocupación de los jóvenes se concentró en las categorías de empleado doméstico (70,5 %) y trabajador por cuenta propia (23,7 %). Estas también fueron las posiciones ocupacionales que más crecieron: empleado doméstico (270,6 %) y trabajador por cuenta propia (168,4 %).

La tasa de informalidad fuerte² en Bogotá para el trimestre móvil mayo - julio de 2021 se ubicó en 41,5 %, aumentando 3,6 p.p. frente a la registrada en el mismo periodo de 2020 (37,9 %), pero solo a 0,5 p.p. de alcanzar los valores de 2019. De acuerdo con los cálculos del Observatorio de Desarrollo Económico (ODEB), se registró un aumento de 355.654 informales en la ciudad, al pasar de 1.223.600 en el mayo -julio 2020 a 1.579.254 informales en el mismo trimestre de 2021.



La disminución de la informalidad sigue siendo uno de los grandes retos de la ciudad

² Cálculo que se hace incluyendo las personas ocupadas que no se encuentran afiliadas al sistema de salud y de pensiones simultáneamente.

Al igual que en el trimestre de referencia en 2020, Manizales, Medellín y Bogotá ocuparon las tres primeras posiciones, respectivamente, como las ciudades con menor tasa de informalidad fuerte y se mantuvieron por debajo del total de las 13 áreas (48,1 %).

Por ramas, la informalidad fuerte se concentró principalmente en tres sectores: comercio y reparación de vehículos con una participación de 30,2 %, industrias manufactureras con 13,5 % y actividades artísticas, entretenimiento, recreación y otras actividades de servicios con 13,3 %. En contraste, los sectores con menor participación en la informalidad fuerte de la ciudad fueron: otras actividades con 3 %, información y comunicaciones con 0,7 % y actividades financieras y de seguros con 0,5 %.

Ahora, por posición ocupacional, en el trimestre móvil mayo – julio de 2021, el número de ocupados informales aumentó para todas las categorías a excepción de la ocupados en el grupo de patrón o empleador, el cual presentó una disminución de 14.080 ocupados informales. En contraste, la informalidad fuerte aumentó en las categorías de empleado particular 81,1 %, lo que equivale a 206.097 ocupados informales más que en el mismo trimestre de 2020; seguido de la posición por cuenta propia con una variación de 13 % y 110.743 ocupados informales más.



Tasa de informalidad fuerte en Bogotá vs trece ciudades y áreas metropolitanas

Trimestre móvil mayo- julio (2017 -2021)

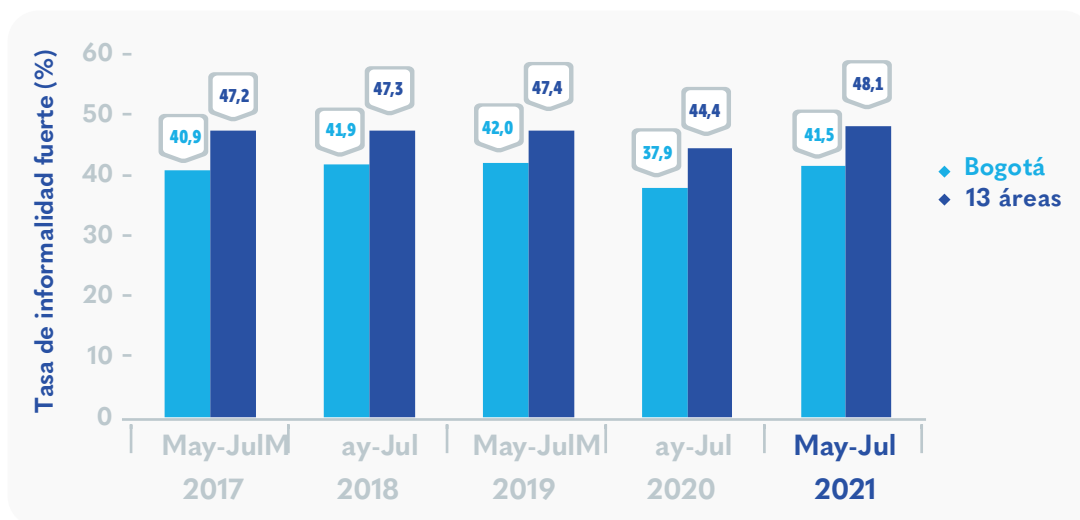



¿Cómo va la recuperación del empleo por población?

Trimestre móvil mayo-julio de 2021

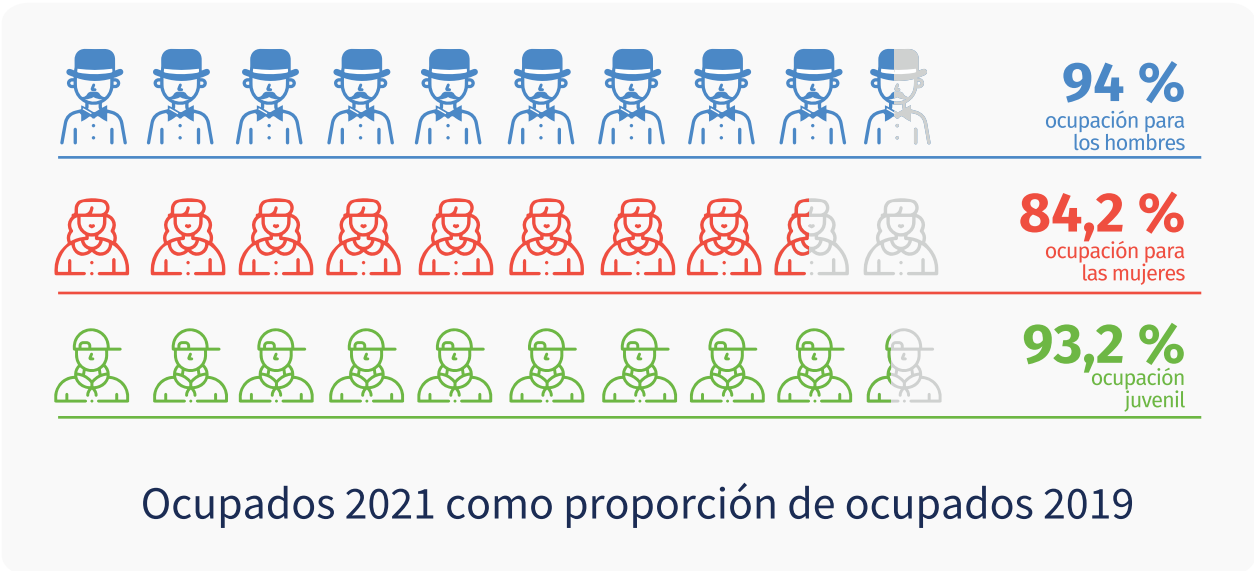

Si desea recibir boletines con información del comportamiento económico de Bogotá escribanos a observatorio@desarrolloeconomico.gov.co