ALCALDÍA MAYOR DE BOGOTÁ D.C.
SECRETARÍA DE DESARROLLO ECONÓMICO
BOGOTÁ
ODEB OBSERVATORIO DE DESARROLLO ECONÓMICO

Boletín Abastecimiento

Periodo de análisis: septiembre 2022
No. 102
21 DE NOVIEMBRE DE 2022

Por: Manuel Roberto Sánchez Rojas
Analista

El abastecimiento de alimentos en septiembre registró una caída del 3 % frente al mes anterior

- En Bogotá el abastecimiento de alimentos alcanzó **202.393 toneladas** (ton) en septiembre de 2022.
- El abastecimiento per cápita disminuyó **2,1 %** en comparación con septiembre de 2021.
- El sacrificio de ganado vacuno entre enero y septiembre de 2022, acumuló 93.117 ton de carne en canal, esto es un crecimiento del **2,7 %**, con relación al mismo periodo de 2021.
- El índice de precios de alimentos agrícolas comercializados en Corabastos - IPAAC, en el año corrido a septiembre **presentó una variación de 37,7 %**, comparado con el mismo lapso de 2021.

En Bogotá el abastecimiento disminuyó en 1,2 % frente a septiembre de 2021

Según el reporte del Sistema de información de precios y abastecimiento del sector agropecuario (SIPSA), los niveles de suministro de alimentos en Bogotá alcanzaron las **202.393 toneladas (ton)** durante el mes de septiembre de 2022, registrando una variación anual de -1,2 %. Esto se traduce en un **abastecimiento de 25,6 kilogramos por habitante** (kg/ hab)[1] en el mes, es decir, **2,1 % menos que en septiembre de 2021**.

El abastecimiento per cápita también aumentó en otras 7 ciudades del país, entre las que se

1. Consumo per cápita se calcula dividiendo el abastecimiento reportado por las centrales de abastos de la ciudad, frente a la población proyectada por el DANE para el año respectivo.

destacan Sincelejo con un incremento de 35,5 %, Ipiales con 23,4 %, y Cartagena con 20,8 %. En contraste, 14 ciudades registraron retrocesos en el abastecimiento per cápita de alimentos en fresco, resaltando a Medellín con -36,3 %, Armenia con -21,4 %, y Valledupar con -17,8 %. En el territorio nacional el abastecimiento per cápita decreció 7,2 %, al pasar de 25,6 kg/hab a 23,8 kg/hab.

Abastecimiento en las principales ciudades de Colombia

septiembre, 2021 y 2022p

Ciudad	Volumen (ton)				Per cápita (Kg/hab)			
	2021	4.666	Variación (%)		2021	2022	Variación (%)	
Sincelejo	4.441	6.080	▲	36,9	14,9	20,2	▲	35,5
Ipiales	2.743	3.388	▲	23,5	23,7	29,2	▲	23,4
Cartagena	17.920	21.877	▲	22,1	17,2	20,7	▲	20,8
Pereira	11.045	13.222	▲	19,7	23,0	27,2	▲	18,6
Santa Marta	3.481	4.068	▲	16,9	6,4	7,4	▲	15,7
Ibagué	4.170	4.666	▲	11,9	7,7	8,6	▲	11,6
Barranquilla	40.347	42.232	▲	4,7	31,1	32,2	▲	3,4
Cúcuta	30.661	30.540	▼	-0,4	38,9	38,6	▼	-0,9
Bogotá	**204.893**	**202.393**	▼	**-1,2**	**26,2**	**25,6**	▼	**-2,1**
Montería	4.232	3.902	▼	-7,8	7,8	7,6	▼	-2,2
Bucaramanga	38.156	37.196	▼	-2,5	62,1	60,1	▼	-3,3
Neiva	9.320	8.902	▼	-4,5	25,4	24,0	▼	-5,2
Popayán	5.820	5.486	▼	-5,7	17,7	16,6	▼	-6,5
Villavicencio	9.117	8.345	▼	-8,5	16,6	15,1	▼	-9,2
Cali	46.735	42.087	▼	-9,9	20,6	18,5	▼	-10,6
Tunja	9.947	8.923	▼	-10,3	55,1	49,1	▼	-10,9
Manizales	6.261	5.458	▼	-12,8	13,9	12,0	▼	-13,6
Pasto	11.021	9.141	▼	-17,1	28,1	23,3	▼	-17,2
Valledupar	6.332	5.283	▼	-16,6	11,6	9,6	▼	-17,8
Armenia	10.504	8.365	▼	-20,4	34,1	26,8	▼	-21,4
Medellín	87.853	56.790	▼	-35,4	34,1	21,7	▼	-36,3
Total	**565.000**	**528.344**	▼	**-6,5**	**25,6**	**23,8**	▼	**-7,2**

Fuente: DANE – SIPSA. Elaboración SDDE-ODEB
p: cifra provisional

El abastecimiento mensual en Bogotá varió -3,0 % entre agosto y septiembre de 2022, equivalente a -6.295 toneladas. El grupo con **mayor descenso fue *verduras y hortalizas* con -4.441 ton** y una contribución de **-2,1 puntos porcentuales (p.p.)** a la variación total de la ciudad. En segundo lugar, se ubicó el grupo *frutas frescas* que varió -4,3 %, es decir, -2.385 ton y restó-1,1 p.p. Por el contrario, el abastecimiento de la categoría *otros grupos*[2], aumentó 1.139 ton y reflejó un ascenso de 4,5 %, con un aporte de 0,5 p.p.

2. Otros grupos contiene granos y procesados, cárnicos, huevos y lácteos.

En septiembre de 2022 Bogotá concentró el **38,3 % del abastecimiento alimentario total de la nación**, que fue de **528.344 toneladas**. El abastecimiento del país retrocedió 6,5 % respecto al mismo periodo de 2021.

El sacrificio de ganado porcino se incrementó en 13,3 % entre enero–septiembre de 2022 frente al mismo periodo de 2021

Según la encuesta de sacrificio de ganado (ESAG), el sacrificio de ganado vacuno realizado en los principales frigoríficos de la ciudad, presentó un aumento del 0,2 % en peso en canal, al pasar de 11.393 ton en agosto de 2022 a 11.421 en el mes siguiente. Adicionalmente, **se sacrificaron 93.117 toneladas** entre enero y septiembre de 2022, valor superior en **2,7 %** al registrado en el mismo periodo de 2021.

Sacrificio de ganado vacuno en Bogotá
año corrido a septiembre, 2019 -2022

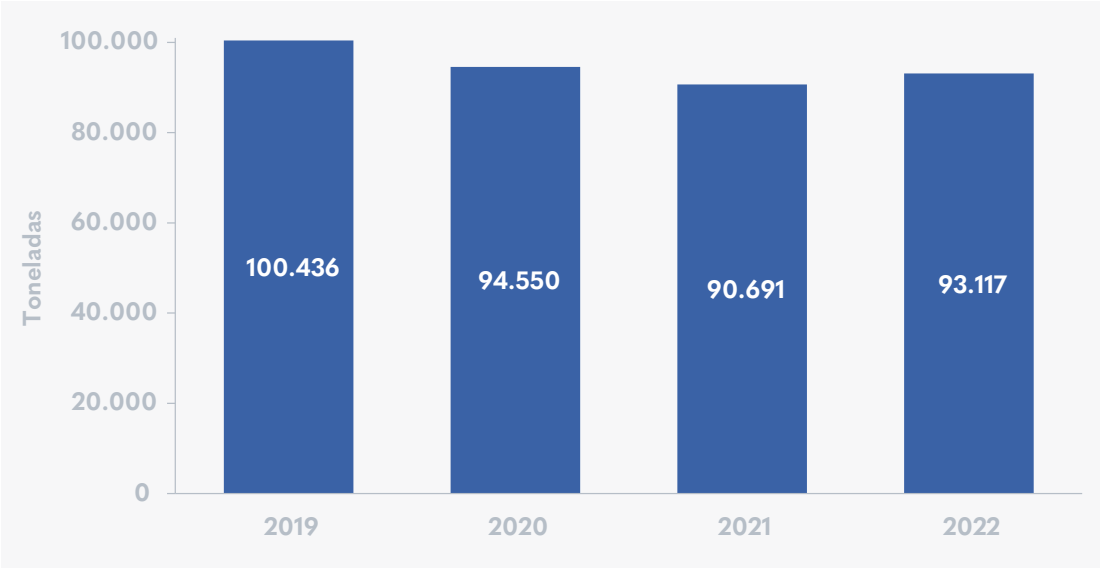

Fuente: DANE - ESAG. Elaboración SDDE -ODEB

Para el ganado porcino[3] la variación mensual fue de -10,8 %, al pasar de 8.332 ton en agosto a 7.432 ton en septiembre de 2022. En el periodo enero-septiembre de 2022, se registró un incremento del 13,3 % respecto al mismo periodo de 2021.

Se mantiene el alza de precios de tubérculos, lácteos, pescados y pollo, comercializados en Bogotá

Según el reporte del SIPSA, para el mes de septiembre de 2022 el **67 %** de los 187 alimentos monitoreados, presentaron una **tendencia de precios al alza** y el 33 % a la baja. Con relación a agosto de 2022, se destaca el comportamiento de los grupos de **tubérculos y *plátanos y lácteos y huevos***, que **subieron el precio del 93 % y 88 %** de los productos, respectivamente.

3. En este rubro el DANE agrupa Bogotá y el departamento de Cundinamarca.

El crecimiento reportado por el SIPSA se reflejó en la variación del IPC de alimentos para Bogotá que presentó un crecimiento año corrido de 21,2 % y contribuyó con 3,1 p.p. a la inflación total de la ciudad[4].

Un análisis detallado de los precios de los alimentos al fresco también refleja la misma tendencia. El índice de precios de alimentos agrícolas en fresco de Corabastos – IPAAC[5] total, presentó una variación año corrido de 37,7 %. Se destaca el comportamiento del grupo de ***verduras y hortalizas*** que subió **51,6 %** y aportó **18,7 p.p.** a la variación total. El grupo de *frutas*, presentó un panorama similar: aumentó 48,4 % y contribuyó con 16,8 p.p. a la variación total. Por otro lado, el grupo de ***tubérculos y plátanos*** aportó 2,2 p.p. al IPAAC total.

Variación año corrido del IPAAC total y contribución por grupo de alimentos

enero-septiembre 2022

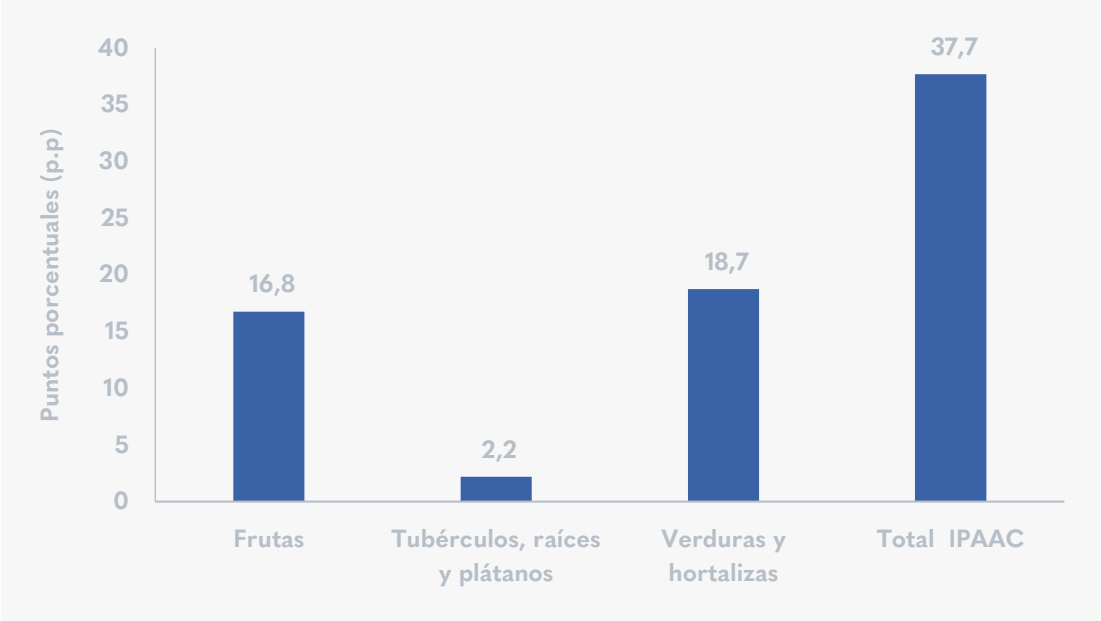

Fuente: DANE - SIPSA. Elaboración SDDE -ODEB

4. ODEB. Boletín de inflación No. 137 e informe estadístico 143, septiembre 2022. https://observatorio.desarrolloeconomico.gov.co/temas/inflacion-y-gasto/informes

5. El IPAAC se deriva de un cálculo matemático de un índice de Laspeyres de una canasta de 53 alimentos y se toma como periodo de base diciembre de 2019. Ver metodología en: https://observatorio.desarrolloeconomico.gov.co/abastecimiento/metodologia-para-el-calculo-del-indice-de-precios-de-alimentos-agricolas-en-fresco-de

Principales variaciones mensuales de precios de los alimentos

septiembre 2022

Verduras y hortalizas

LOS 3 QUE MÁS SUBIERON

Alimento	Variación mensual	sept. ($/kg)
Cidra	**33,1%**	**$ 1.920**
Pepino cohombro	24,0%	$ 1.963
Brócoli	23,3%	$ 4.858

LOS 3 QUE MÁS BAJARON

Alimento	Variación mensual	sept. ($/kg)
Perejil	**-55,7%**	**$ 7.476**
Acelga	-35,6%	$ 668
Habichuela	-34,8%	$ 3.032

Frutas

Alimento	Variación mensual	sept. ($/kg)
Melón Cantalup	**42,6%**	**$ 3.449**
Piña perolera	39,5%	$ 1.431
Limón Tahití	34,7%	$ 3.854

Alimento	Variación mensual	sept. ($/kg)
Tangelo	**-37,9%**	**$ 3.306**
Durazno nacional	-20,3%	$ 4.893
Kiwi	-17,1%	$ 8.467

Tubérculos y plátanos

Alimento	Variación mensual	sept. ($/kg)
Arracacha amarilla	**19,5%**	**$ 3.514**
Papa parda pastusa	17,3%	$ 1.295
Papa superior	16,2%	$ 1.197

Alimento	Variación mensual	sept. ($/kg)
Papa R-12 negra	**-8,7%**	**$ 1.012**
(*)	(*)	(*)
(*)	(*)	(*)

Granos, procesados, huevos y lácteos

Alimento	Variación mensual	sept. ($/kg)
Fríjol bolón	**10,0%**	**$ 15.945**
Harina precocida de maíz	8,0%	$ 4.425
Sardinas en lata	6,8%	$ 16.885
Huevo rojo B	6,5%	$ 485
Huevo rojo AA	5,2%	$ 531

Alimento	Variación mensual	sept. ($/kg)
Panela cuadrada morena	**-5,3%**	**$ 3.072**
Fécula de maíz	-2,5%	$ 19.906
Galletas saladas	-1,9%	$ 13.319
Queso campesino	-5,8%	$ 13.690
No Aplica	(*)	(*)

Cárnicos y pescados

Alimento	Variación mensual	sept. ($/kg)
Pescado cabezas	**9,1%**	**$ 10.167**
Salmón, filete congelado	8,2%	$ 59.818
Palmitos de mar	8,1%	$ 13.524

Alimento	Variación mensual	sept. ($/kg)
Carne de res, lomo de brazo	**-6,7%**	**$ 22.021**
Carne de res, lomo fino	-6,1%	$ 40.142
Carne de res molida, murillo	-4,3%	$ 18.376

* No aplica, significa que no hay alimentos que hayan presentado un descenso de precios entre el mes anterior y el mes de análisis.

Fuente: DANE - SIPSA. Elaboración SDDE -ODEB

Según el Departamento Administrativo Nacional de Estadística (DANE[6]), los precios mayoristas del pepino cohombro subieron debido a una menor oferta de Ocaña (Norte de Santander), Fusagasugá, Ubaque y Cáqueza (Cundinamarca). El descenso de los precios de la habichuela, se debió al buen abastecimiento proveniente de los cultivos ubicados en Arbeláez, Fusagasugá y Silvania (Cundinamarca). A su vez, el alza en el precio del limón Tahití se debió a los menores volúmenes de Lejanías, Puerto López y Acacías (Meta). En el caso del huevo rojo AA, su precio se incrementó por una menor oferta desde Bucaramanga (Santander) y Tuluá (Valle del Cauca).

6. Boletín técnico mensual septiembre de 2022, SIPSA_P

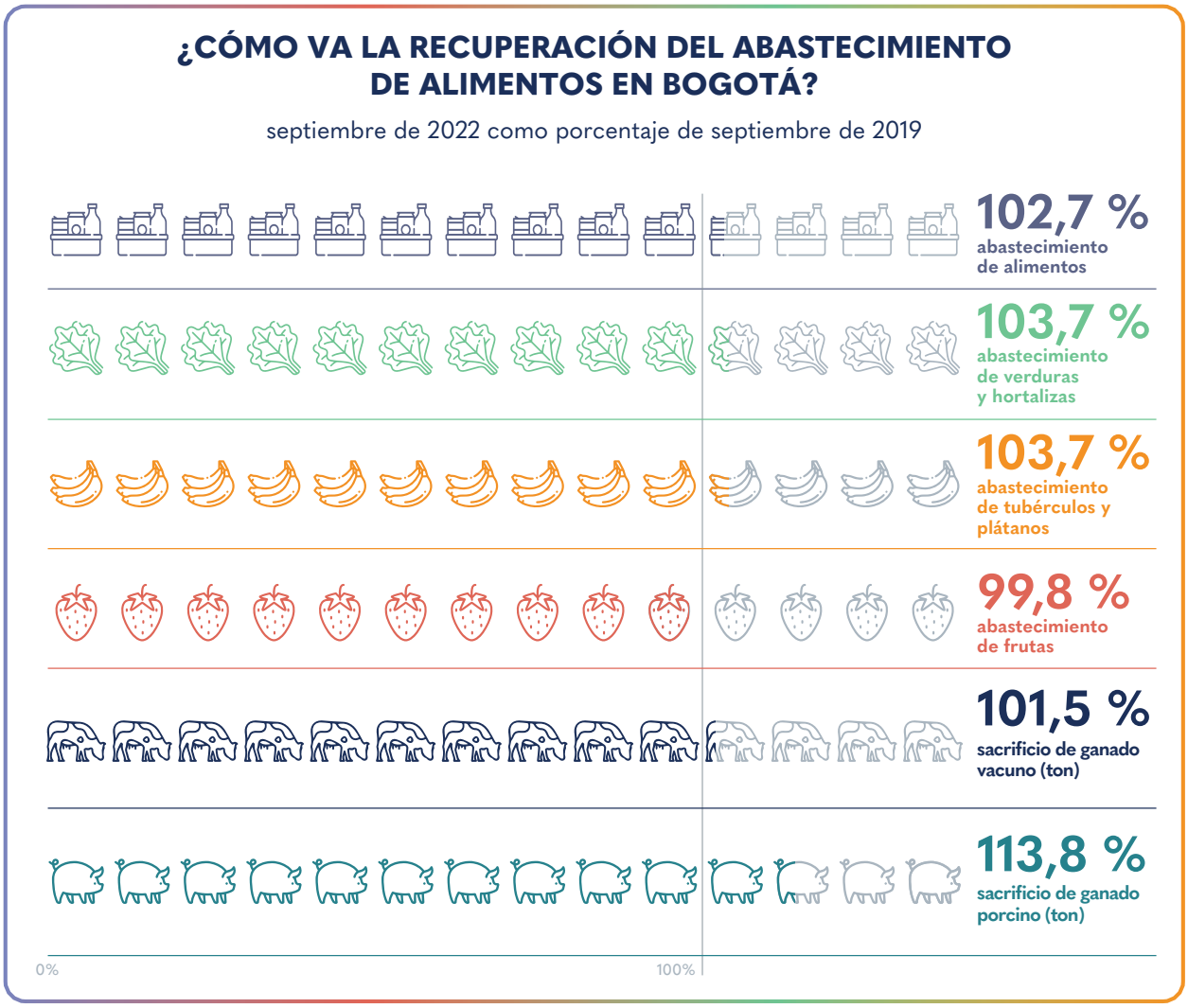

Si desea recibir boletines con información del comportamiento económico de Bogotá escríbanos a observatorio@desarrolloeconomico.gov.co

Claudia López Hernández Alcaldesa Mayor de Bogotá, **Alfredo Bateman Serrano** Secretario de Desarrollo Económico, **Sebastián Marulanda Robledo** Subsecretario de Desarrollo Económico, **Maria Catalina Bejarano** Directora de Estudios de Desarrollo Económico, **Juliana Aguilar Restrepo** Subdirectora Estudios Estratégicos, **Yaneth Lucía Pinilla Beltrán** Subdirectora de Información y Estadísticas.

CC BY NC ND