



# INFORME MERCADEO

Comercialización y comparativo de precios red de Plazas de Mercado Distritales

Periodo de análisis: Trimestre II de 2022

No. 002

JUNIO  
DE 2022

Por: Instituto para la Economía Social - IPES  
Subdirección Emprendimiento, Servicios Empresariales y Comercialización (SESEC)

## Comercialización y comparativo de precios red de Plazas de Mercado Distritales



1

### Antecedentes:

- El Instituto para la Economía Social (IPES) con el propósito de avanzar en la realización de un comparativo de precios de los principales productos que se expenden en la red de Plazas Distritales de Mercado frente a otros canales de venta minorista, diseñó en 2019 un instrumento de recolección que permitió recabar información de precios para una selección de 30 productos (agrícolas, lácteos y cárnicos) que cumplieran con la condición de pertenecer a la *canasta básica de alimentos* (CBA) determinada para Colombia a partir de las recomendaciones de la Organización de las Naciones Unidas para la Alimentación (FAO). Ese trabajo se ejecutó desde la Subdirección de Diseño y Análisis Estratégico (SDAE).
- La primera medición se efectuó durante junio y julio de 2019 a través de 672 encuestas en los locales, bodegas y espacios activos en las Plazas Distritales de Mercado y en cerca de 90 puntos de venta de alimentos frescos situados en el entorno de las mismas, incluyendo *Fruver*, tienda de barrio y Supermercados.

## Tamaño muestra definido en 2019 para comparativo de precios según Plazas Distritales de Mercado por grupo

Cod Plaza	Plaza Distrital	Grupo / Actividad						Tamaño de muestra
		Cárnicos	Lácteos	Tubérculos	Frutas	Verduras	Granero	
	<b>Total General</b>	134	49	69	166	194	60	672
2401	Las Cruces	3	0	5	5	5	7	25
2402	La Perseverancia	3	2	0	10	10	2	27
2403	El Carmen	7	1	0	1	6	1	16
2404	San Carlos	0	0	2	0	2	0	4
2405	San Benito	4	0	2	1	3	0	10
2406	Kennedy	8	2	2	3	14	0	29
2407	Fontibón	9	2	0	14	17	1	43
2408	Las Ferias	15	5	10	14	24	2	70
2409	Quirigua	13	4	4	8	14	6	49
2410	Boyacá Real							0
2411	Siete de Agosto	14	1	10	18	16	11	70
2412	Doce de octubre	0	8	15	36	17	2	78
2413	Samper Mendoza	5	1	3	4	4	2	19
2414	Carlos E. Restrepo	26	12	3	31	27	10	109
2415	Santander	7	1	1	3	7	2	21
2416	Trinidad Galán	6	4	3	5	9	3	30
2417	La Concordia	0	0	0	4	4	4	12
2418	Los Luceros	0	0	2	0	2	0	4
2419	Veinte de julio	14	6	7	9	13	7	56

Fuente: IPES, Subdirección de Diseño y Análisis Estratégico (SDAE). Informe comparativo precios agosto 2019

2



La información obtenida en 2019 permitió identificar, en términos generales, que los precios de venta de las Plazas Distritales de Mercado presentaron un margen de diferencia cercano al 7% en promedio para los productos observados, respecto a otros canales de venta ubicados en su entorno inmediato.

## Selección de productos alimenticios frescos y de granero para seguimiento de precios 2019

No.	Grupo alimentos	Selección de productos de la CBA - Colombia
1	Cárnicos	Carne de Res (chatas), pechuga de pollo, mojarra, lomo de cerdo
2	Lácteos	Leche entera, queso campesino, huevos
3	Tubérculos	Papa pastusa, papa criolla, yuca
4	Frutas	Banano, naranja, papaya
5	Verduras	Plátano verde, plátano maduro, cebolla larga, tomate chonto, zanahoria, cilantro
6	Granero	Arroz, pasta, frijol, lenteja, aceite de soya, azúcar, sal, café, chocolate, panela, harina de trigo

Fuente: IPES, Subdirección de Diseño y Análisis Estratégico (SDAE). 2019

Nota: Libra es la unidad de medida. Para los productos sólidos se tomó como unidad de medida la libra. Para la leche, la unidad de medida es litro. El cilantro se cotiza por manojo.

El seguimiento de precios nuevamente se realizó en 2020, recabando información durante el último trimestre del año. Para la vigencia 2021, se proyectó ejecutar esta actividad con periodicidad trimestral.

## Ubicación de las Plazas Distritales de Mercado en las localidades de Bogotá

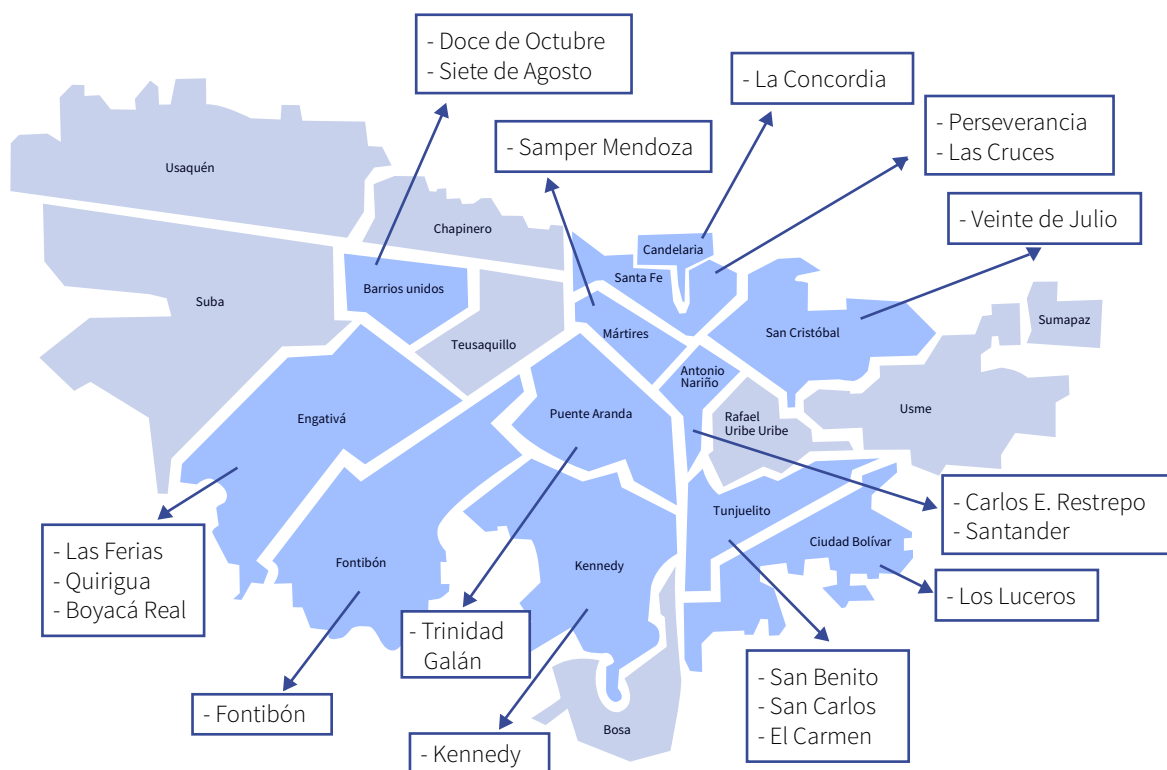

Fuente: Gómez, J. E. (2019). Las Plazas Distritales de Mercado en Bogotá: una mirada de la inseguridad alimentaria y el consumo de alimentos en la localidad de Barrios Unidos. Revista CIFE: Lecturas de Economía Social, 20(32), Pág. 142.

### Resultados

Los registros derivados del seguimiento de precios en Plazas Distritales de Mercado, permiten establecer un valor total de canasta susceptible de comparación a escala plaza de mercado.

El primer nivel de comparación es horizontal y se establece a partir de la dinámica de precios registrados trimestre a trimestre para cada plaza entre los años 2021 y 2022. El segundo nivel de comparación es vertical. Este, se orienta a identificar diferencias en el valor de la canasta medida en el mismo periodo de reporte en distintas plazas de mercado.

Las comparaciones se realizan principalmente entre las plazas de mercado con vocación de abasto, donde el número de comerciantes de víveres (frescos y secos) es mayor respecto a las plazas con vocación turística, como Concordia, Perseverancia o Fontibón.



## Valor histórico de la canasta de productos

Los registros recabados a través de la Encuesta de Comparativo de Precios, señalan que el costo medio de la canasta de productos ha presentado constante incremento en su valor desde el primer trimestre de 2021, periodo en el cual se inició la consolidación trimestral de información.

Entre el primer y el segundo trimestre de 2022, se detectó un aumento de 10,3% en el valor de la canasta de productos, equivalente a un costo adicional de \$11.800.

## Valor histórico de la canasta (30 productos) en la red de Plazas Distritales de Mercado (Trimestre I 2021 / Trimestre II 2022)

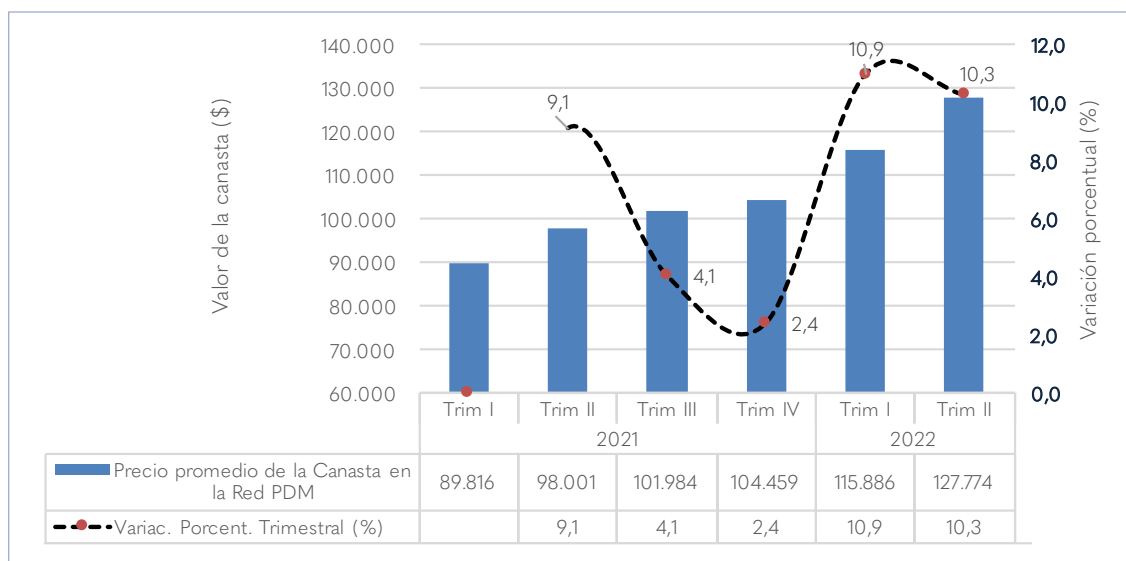

Fuente: IPES – SESEC. Encuesta de comparativo de precios

## Valor de la canasta en el trimestre II de 2022

Consultados los precios de venta con los comerciantes de plazas de mercado, pudo establecerse que el costo de la canasta (30 productos) varió entre \$119 mil y \$132 mil pesos este trimestre, en la red de Plazas Distritales de Mercado.

El mayor costo de compra se localizó en la Plaza Distrital de Mercado 7 de Agosto, con un valor de \$131.720 pesos, superando en 3,1% el valor promedio del conjunto de plazas (\$127.724). Después de 7 de Agosto, los mayores costos de compra se ubican en las plazas de Doce de Octubre (\$131.033) y Restrepo (\$130.893).



En contraste, 20 de Julio, Trinidad Galán y Las Cruces, representaron mayor conveniencia para la economía de los hogares.

## Valor comparativo de la canasta (30 productos) según Plaza de Mercado. Trimestre II de 2022

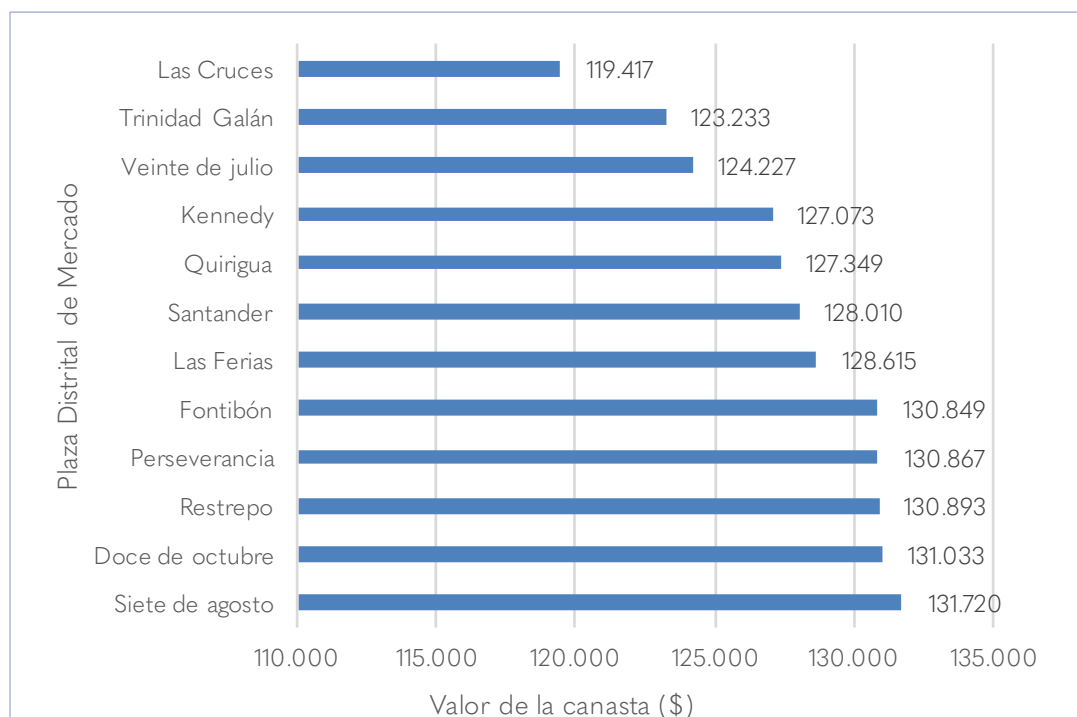

Fuente: IPES – SESEC. Encuesta de comparativo de precios



## Valor comparativo de la canasta según Plaza Distrital de Mercado por canal de comercialización Trimestre II de 2022

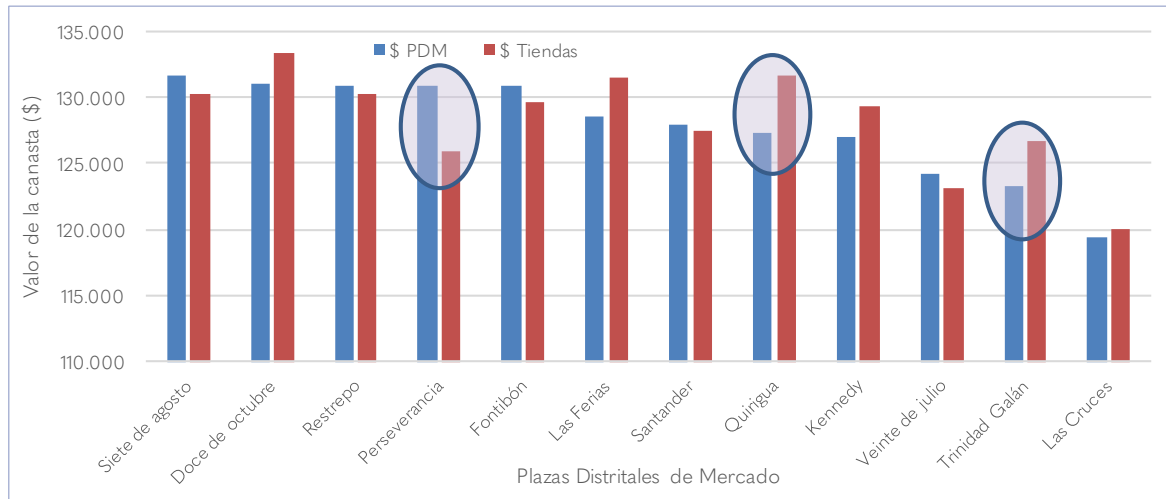

Fuente: IPES – SESEC. Encuesta de comparativo de precios



### Dinámica trimestral del valor de la canasta según plazas de mercado

El análisis comparativo de la evolución de los precios de la canasta en las distintas plazas distritales, permite identificar una tendencia al alza en valor de los alimentos comercializados en plaza a lo largo de 2021 y 2022.

Las Cruces, Kennedy, Doce de Octubre y 20 de Julio son las plazas en las que se detectó un cambio significativo en los precios. Por consiguiente, presentan mayores variaciones porcentuales entre los registros iniciales de la serie y los últimos, que corresponden al trimestre II de 2022. Es así que los incrementos en el valor de la canasta para estas plazas, comparando precios del segundo trimestre de 2021 y el mismo periodo de 2022 fueron de 33,5% en Doce de Octubre, 28,5% en Kennedy, y 33,6% en 20 de Julio.

De acuerdo con los registros estadísticos, en Trinidad Galán y 7 de Agosto se evidencia que el propio mercado trató de mantener estable el nivel de precios durante 2021, no obstante, en 2022 cesó la relativa estabilidad de precios y se evidenció incrementos superiores a 10% en el costo de los productos en el primer y segundo trimestre del año.

## Dinámica trimestral del precio de la canasta de productos en la Red de Plazas Distritales de Mercado Trim I de 2021 - Trim II de 2022

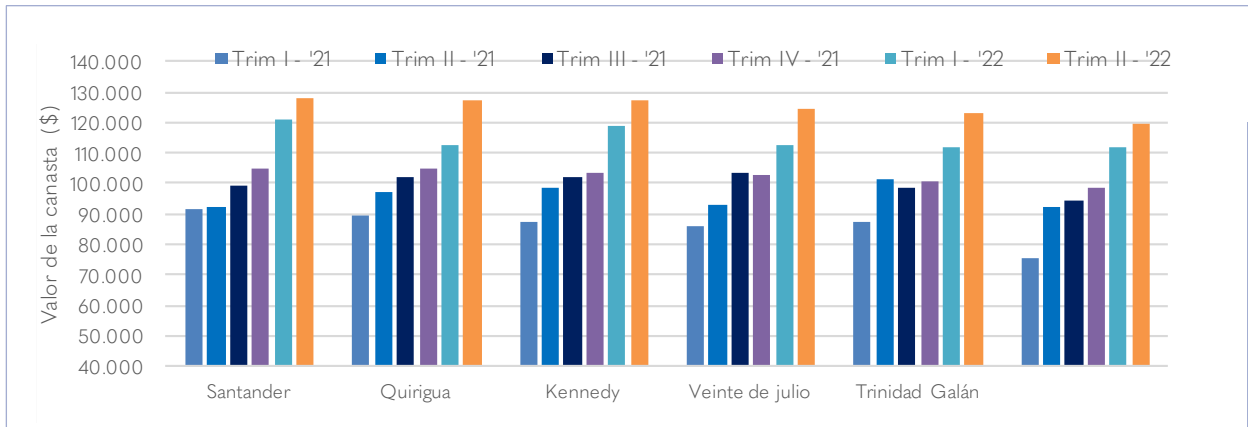
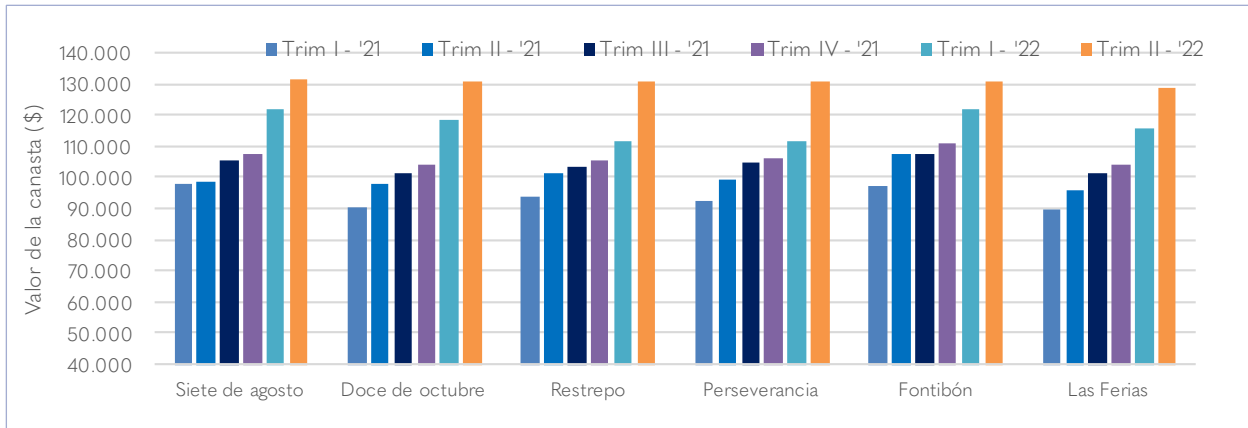

Fuente: IPES – SESEC. Encuesta de comparativo de precios

Al comparar el nivel de precios entre el primer y el segundo trimestre de 2022, se identifica que los mayores cambios inter trimestrales se registraron en las plazas de Restrepo, Perseverancia y Quirigua, con variaciones equivalentes a 17,3%, 17,2% y 13,0% respectivamente.

Ninguna de las plazas evidencia reducción de precios en ninguno de los periodos observados.



## Cambio porcentual trimestral de precios en la canasta de productos según Plaza Distrital de Mercado Trim II '22 / Trim I '22

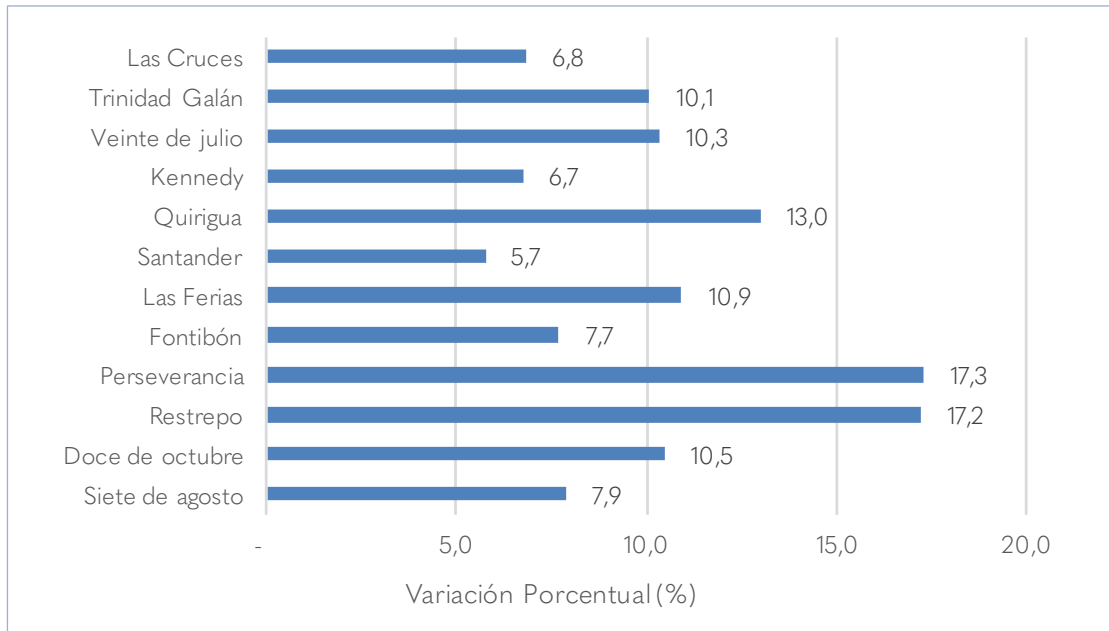

Fuente: IPES – SESEC. Encuesta de comparativo de precios

