



Boletín Mercado laboral

Periodo de análisis: agosto-octubre 2023 (trimestre móvil)

No. **158**

4 DE DICIEMBRE

DE 2023

Por: **Federico Valdeblánquez**
Analista

La tasa de desocupación de la capital en el trimestre agosto-octubre fue de 9,3 %, la más baja en este trimestre desde 2016



- En el trimestre móvil agosto-octubre de 2023, la tasa de ocupación (TO) aumentó **3,4 puntos porcentuales (p.p.)** con relación al mismo periodo del año anterior. Esto equivalió a 268.148 personas que entraron a la ocupación.
- Bogotá fue la ciudad con mayor TO entre las 23 ciudades principales del país.
- Con un aumento de 88.071 personas ocupadas, *administración pública y defensa* hizo el mayor aporte al incremento de la ocupación entre los sectores económicos.

En el trimestre agosto-octubre de 2023, la tasa de desocupación se redujo 0,2 p.p. respecto al mismo periodo del año anterior

La tasa de desocupación (TD) de Bogotá se redujo **0,2 puntos porcentuales (p.p.)**, al pasar de 9,6 % en el trimestre agosto-octubre de 2022 a **9,3 %** en el mismo periodo de 2023, de acuerdo con el último informe del Departamento Administrativo Nacional de Estadísticas (DANE). No obstante, hubo un

incremento de **16.095 personas en la desocupación**; es decir, una variación del 3,9 % de esta población. La TD estuvo 0,7 p.p. por debajo de la del mismo periodo de 2019 (10,0 %), año anterior a la pandemia por Covid-19, y también fue la más baja registrada desde el trimestre agosto-octubre de 2016.

La TD de Bogotá estuvo 0,1 p.p. por encima de la del nivel nacional (9,3 %). La TD del país disminuyó 1,1 p.p. respecto al mismo trimestre del año anterior, al pasar de 10,4 % en agosto-octubre de 2022 a 9,3 % en el mismo periodo de 2023. La población desocupada a nivel nacional tuvo una reducción de 231.617 personas.

Bogotá fue la séptima ciudad con menor TD entre las 23 ciudades y áreas metropolitanas principales del país.

En el *ranking*, se ubicó por detrás de Manizales (9,1 %) y por delante de Tunja (9,4 %). Quibdó (23,5 %) fue la ciudad con mayor TD y Bucaramanga (7,2 %) fue la de menor TD.

Tasa de desocupación en Bogotá y Colombia Trimestres móviles, 2020-2023

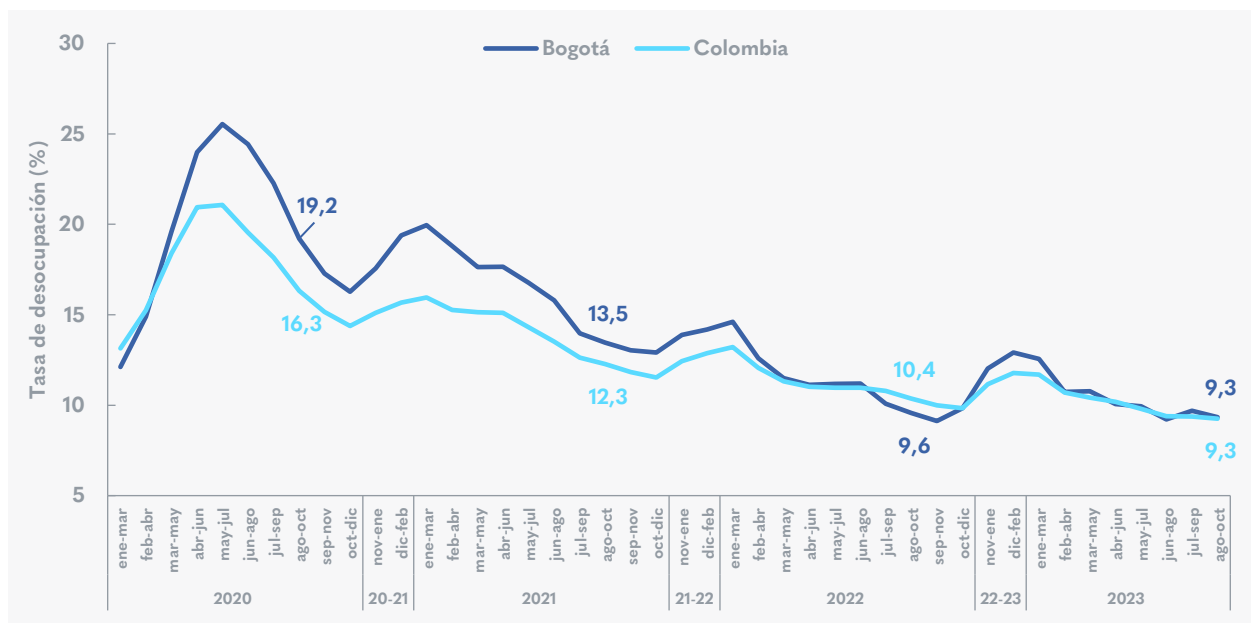

Fuente: DANE, Dirección de Metodología y Producción Estadística (DIMPE) - Gran encuesta integrada de hogares (GEIH). Elaboración SDDE-ODEB



La población ocupada de la capital aumentó 6,9 %

La tasa de ocupación (TO) de Bogotá aumentó **3,4 p.p.**, al pasar de 60,2 % en el trimestre agosto-octubre de 2022 a **63,6 %** en el mismo periodo de 2023. Este resultado estuvo 0,6 p.p. por encima de la TO del mismo periodo de 2019 (63,1 %), periodo de prepandemia.

La población ocupada aumentó 6,9 % en un año, al pasar de 3.881.890 personas ocupadas en el trimestre agosto-octubre de 2022 a **4.150.038** en el mismo periodo de 2023, lo que representó **un aumento de 268.148 personas en la población ocupada.**

Con estos resultados, el nivel de ocupación de este trimestre alcanzó una **recuperación de 107,0 %** respecto al mismo periodo de prepandemia (2019).

Bogotá fue la ciudad con mayor TO al compararse con otras ciudades y se ubicó por encima de Pasto (63,2 %). Quibdó fue la ciudad con menor TO (43,9 %). Asimismo, la capital estuvo 5,4 p.p. por encima de la TO del país (58,3 %).

Principales indicadores del mercado laboral en Bogotá

Trimestres móviles agosto-octubre, 2020-2023

Concepto	2020	2021	2022	2023	ago-oct23/ago-oct22	
	agosto - octubre				Variación (%)	Diferencia*
Tasas (%)						
PET/PT	81,2	81,5	81,7	82,0	-	0,3
TGP	68,1	67,0	66,6	70,2	-	3,6
TO	55,0	58,0	60,2	63,6	-	3,4
TD	19,2	13,5	9,6	9,3	-	-0,2
Personas						
Población total	7.735.624	7.820.047	7.884.516	7.950.352	0,8	65.837
Población en edad de trabajar	6.278.322	6.371.031	6.445.201	6.520.388	1,2	75.187
Fuerza de trabajo	4.275.439	4.269.999	4.292.863	4.577.106	6,6	284.243
Población ocupada	3.454.346	3.695.382	3.881.890	4.150.038	6,9	268.148
Población desocupada	821.093	574.617	410.974	427.068	3,9	16.095
Población fuera de la fuerza laboral	2.002.883	2.101.032	2.152.338	1.943.282	-9,7	-209.055

Nota: * La diferencia de las tasas se mide en puntos porcentuales y las poblaciones en personas.

PT es población total, **PET** es población en edad de trabajar, **TGP** es tasa global de participación, **TO** es tasa de ocupación y **TD** es tasa de desocupación.

Fuente: DANE, Dirección de Metodología y Producción Estadística (DIMPE) - Gran encuesta integrada de hogares (GEIH). Elaboración SDDE-ODEB

Del total de catorce actividades económicas en las que se desagrega la ocupación, el **60,0 %** de la población ocupada se concentró en cuatro: *comercio y reparación de vehículos* (17,9 %), *administración pública y defensa* (17,4 %), *actividades profesionales, científicas y técnicas* (12,9 %) e *industrias manufactureras* (11,8 %).

Los principales incrementos anuales, a partir de la diferencia en el número de personas ocupadas, se dieron en *administración pública y defensa* (+88.071 personas), *alojamiento y servicios de comida* (+56.139 personas), y *transporte y almacenamiento* (+44.905 personas). De manera contraria, disminuyó *actividades profesionales, científicas y técnicas* (-26.226 personas), *suministro de electricidad, gas y agua* (-4.719 personas) y *explotación de minas y canteras* (-1.476 personas).

Diez de las catorce actividades económicas recuperaron por lo menos el 100,0 % de los valores del trimestre agosto-octubre de 2019, periodo anterior a la pandemia por Covid-19. Dos actividades se ubicaron entre el 90,0 % y menos de 100,0 %, y las dos restantes, por debajo del 90,0 %. Estas últimas fueron actividades de *construcción* y *actividades artísticas y de entretenimiento*.



Ocupación por actividad económica en Bogotá

Trimestres móviles agosto-octubre, 2019-2023

Actividad económica	2019	2020	2021	2022	2023	Participación (%)		Dif. PO (#)	Var. (%)	Recuperación (%)
	agosto - octubre					ago-oct22	ago-oct23	ago-oct23 - ago-oct22	ago-oct23 / ago-oct22	ago-oct23 / ago-oct19
Administración pública y defensa, educación y atención de la salud humana	547.018	484.058	617.218	634.620	722.691	16,3	17,4	88.071	13,9	132,1
Alojamiento y servicios de comida	231.639	179.725	191.809	193.698	249.837	5,0	6,0	56.139	29,0	107,9
Transporte y almacenamiento	293.376	276.959	266.635	286.898	331.804	7,4	8,0	44.905	15,7	113,1
Actividades inmobiliarias	107.894	97.704	44.062	69.715	113.448	1,8	2,7	43.733	62,7	105,1
Comercio y reparación de vehículos	749.238	696.187	695.530	711.431	743.781	18,3	17,9	32.350	4,5	99,3
Construcción	282.411	216.719	200.497	204.912	233.609	5,3	5,6	28.697	14,0	82,7
Industrias manufactureras	530.298	519.675	424.426	480.508	488.785	12,4	11,8	8.277	1,7	92,2
Información y comunicaciones	112.093	102.058	154.233	159.587	161.268	4,1	3,9	1.681	1,1	143,9
Actividades financieras y de seguros	130.447	100.475	163.958	169.853	171.010	4,4	4,1	1.158	0,7	131,1
Actividades artísticas, entretenimiento, recreación y otras actividades de servicios	371.947	329.950	298.508	314.905	314.165	8,1	7,6	-740	-0,2	84,5
Otras actividades*	25.042	18.075	32.694	38.008	36.332	1,0	0,9	-1.676	-4,4	145,1
Suministro de electricidad, gas, agua y gestión de desechos	32.404	35.002	46.531	54.235	49.516	1,4	1,2	-4.719	-8,7	152,8
Actividades profesionales, científicas, técnicas y servicios administrativos	466.217	396.837	555.352	560.019	533.793	14,4	12,9	-26.226	-4,7	114,5
Población ocupada	3.880.024	3.454.346	3.695.382	3.881.890	4.150.038	100,0	100,0	268.148	6,9	107,0



* Otras actividades: Explotación de minas y canteras y agricultura, ganadería, caza, silvicultura y pesca.

Nota: El trimestre dic-feb de 2019 incluye diciembre de 2019 y febrero de 2020, así sucesivamente para los demás años.

Fuente: DANE, Dirección de Metodología y Producción Estadística (DIMPE) - Gran encuesta integrada de hogares (GEIH). Elaboración SDDE-ODEB



La fuerza de trabajo aumentó 6,6 %

En el trimestre agosto-octubre de 2023, **la tasa global de participación (TGP) en Bogotá fue de 70,2 %**, con un aumento de 3,6 p.p. en comparación al mismo trimestre de 2022 cuando registró 66,6 %. Esto se explicó por un aumento anual de 6,6 % en la fuerza de trabajo en el trimestre agosto-octubre de 2023. La TGP se ubicó un 0,1 p.p. por encima de la del mismo periodo de 2019 (70,1 %).

Este escenario se tradujo en 1.943.282 personas fuera de la fuerza de trabajo, la cual disminuyó 209.055 personas en comparación al mismo trimestre de 2022; esto significó una variación de -9,7 %.

¿CÓMO VA LA RECUPERACIÓN DEL MERCADO LABORAL?

agosto-octubre 2023 respecto a agosto-octubre 2019

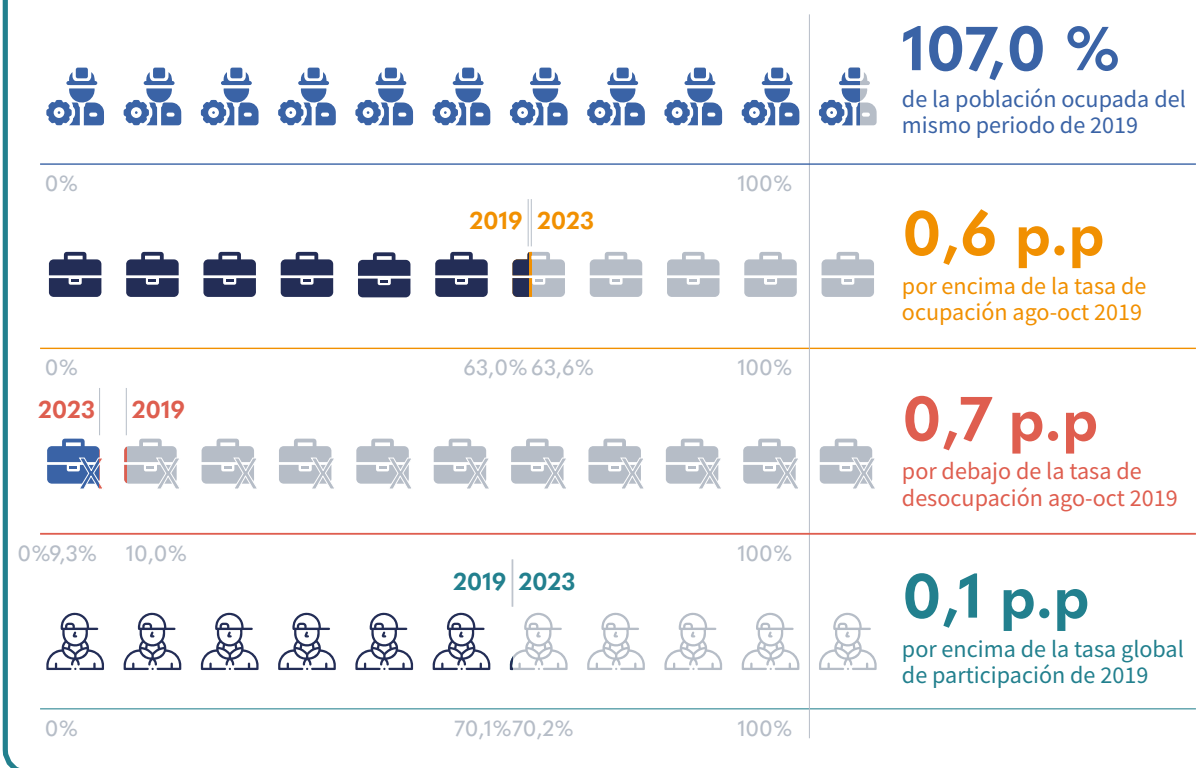

Si desea recibir boletines con información del comportamiento económico de Bogotá escribanos a observatorio@desarrolloeconomico.gov.co