

4 DE SEPTIEMBRE

DE 2023

# Boletín Mercado laboral

Periodo de análisis: mayo-julio de 2023 (trimestre móvil)

No. 155

Por: Federico Valdeblánquez  
Analista

## Por primera vez en los últimos siete años, la tasa de desocupación de Bogotá registró cifra de un dígito en el trimestre mayo-julio

- En el periodo mayo-julio de 2023, la tasa de desocupación fue de **9,9 %**, disminuyó 1,2 puntos porcentuales (p.p.) respecto al mismo trimestre de 2022.
- La población ocupada aumentó **7,7 %** con relación al mismo periodo del año anterior. Esto equivalió a 291.647 personas que entraron a la ocupación.
- Bogotá fue la ciudad con mayor tasa de ocupación entre las 23 ciudades principales del país.



La tasa de desocupación se ubicó por debajo del 10,0 %

De acuerdo con el último informe del Departamento Administrativo Nacional de Estadísticas (DANE), **la tasa de desocupación (TD) de la capital se redujo 1,2 puntos porcentuales (p.p.)**, al pasar de 11,2 % en el trimestre mayo-julio de 2022 a 9,9 % en el mismo periodo de 2023. Esto significó **una salida de 26.494 personas de**

**la desocupación**; es decir, una caída del 5,6 % en el número de desocupados. La TD estuvo 0,4 p.p. por debajo de la del mismo periodo de 2019 (10,4 %), año anterior a la pandemia por Covid-19, también fue la más baja registrada en el trimestre mayo-julio desde 2016.

Bogotá aportó el **11,5 %** de la reducción en la desocupación nacional, que sumó 230.390 personas. La TD de Bogotá estuvo 0,2 p.p. por encima de la del nivel nacional. La TD del país cayó 1,2 p.p. respecto al mismo trimestre del año anterior, al pasar de 11,0 % en mayo-julio de 2022 a 9,8 % en el mismo periodo de 2023.

La TD de la capital se ubicó como la octava ciudad con menor tasa de desocupación, por detrás de Manizales (9,7 %) y por delante de Villavicencio (10,2 %). Quibdó (25,4 %) fue la ciudad con mayor TD y Bucaramanga (7,5 %) fue la de menor TD.

### Tasa de desocupación en Bogotá y Colombia Trimestres móviles, 2020-2023

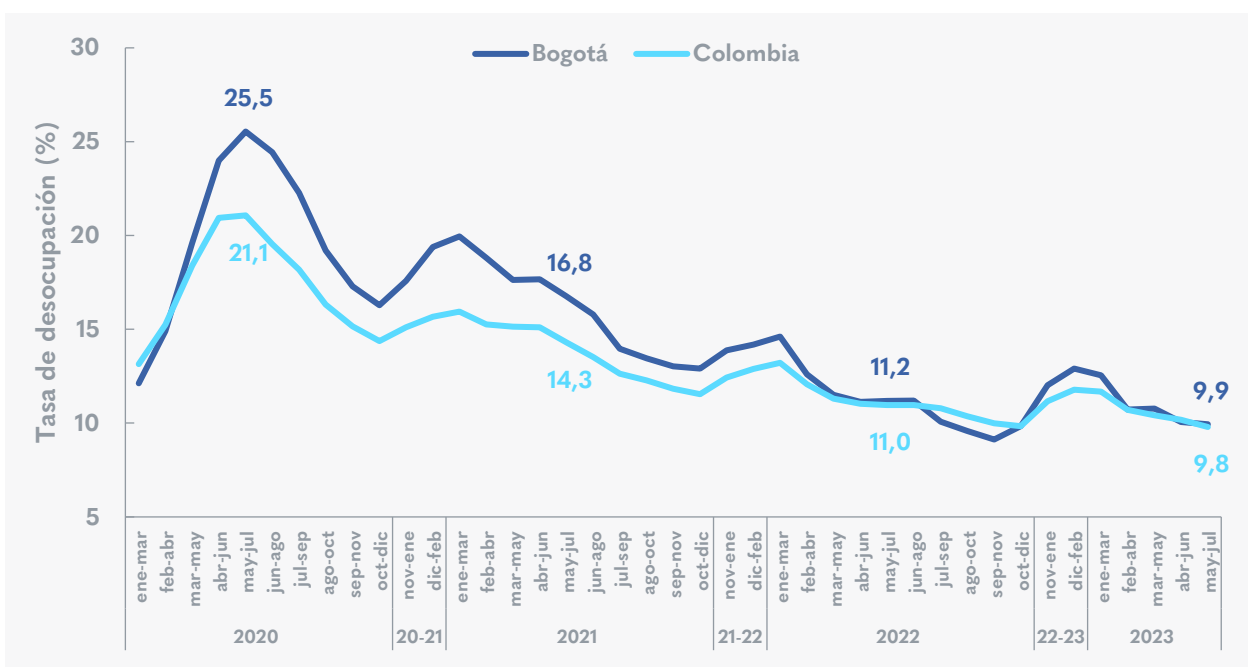

Fuente: DANE, Dirección de Metodología y Producción Estadística (DIMPE) - Gran encuesta integrada de hogares (GEIH). Elaboración SDDE-ODEB

La población ocupada aumentó 7,7 % respecto al mismo periodo del año anterior

La tasa de ocupación (TO) de Bogotá aumentó 3,8 p.p., al pasar de 58,9 % en el trimestre mayo-julio de 2022 a 62,7 % en el mismo periodo de 2023. Este resultado estuvo 1,8 p.p. por debajo de la TO del mismo periodo de 2019 (64,5 %), periodo de prepandemia.

La población ocupada aumentó 7,7 % al pasar de 3.783.140 personas ocupadas en el trimestre mayo-julio de 2022 a 4.074.787 en el mismo periodo de 2023, lo que significó un incremento de 291.647 personas en

la población ocupada. Con estos resultados, el nivel de ocupación de este trimestre alcanzó una recuperación de 103,4 % respecto al mismo periodo de prepandemia (2019).

Bogotá fue la ciudad con mayor TO al compararse con otras ciudades, por encima de Pasto (61,2 %). Quibdó fue la ciudad con menor TO (42,2 %). Asimismo, la capital estuvo 4,7 p.p. por encima de la TO del país.



## Principales indicadores del mercado laboral en Bogotá

### Trimestres móviles mayo - julio, 2020-2023

| Concepto                             | 2020      | 2021      | 2022      | 2023      | may-jul23/may-jul22 |             |
|--------------------------------------|-----------|-----------|-----------|-----------|---------------------|-------------|
|                                      | may-jul   | may-jul   | may-jul   | may-jul   | Variación (%)       | Diferencia* |
| <b>Tasas (%)</b>                     |           |           |           |           |                     |             |
| PET/PT                               | 81,1      | 81,4      | 81,7      | 81,9      | -                   | 0,3         |
| TGP                                  | 64,5      | 67,2      | 66,3      | 69,6      | -                   | 3,3         |
| TO                                   | 48,1      | 56,0      | 58,9      | 62,7      | -                   | 3,8         |
| TD                                   | 25,5      | 16,8      | 11,2      | 9,9       | -                   | -1,2        |
| <b>Personas</b>                      |           |           |           |           |                     |             |
| Población total                      | 7.709.579 | 7.801.315 | 7.868.443 | 7.933.752 | 0,8                 | 65.309      |
| Población en edad de trabajar        | 6.251.220 | 6.349.908 | 6.426.901 | 6.501.021 | 1,2                 | 74.120      |
| Fuerza de trabajo                    | 4.034.014 | 4.268.460 | 4.259.608 | 4.524.761 | 6,2                 | 265.153     |
| Población ocupada                    | 3.003.712 | 3.552.991 | 3.783.140 | 4.074.787 | 7,7                 | 291.647     |
| Población desocupada                 | 1.030.302 | 715.469   | 476.468   | 449.975   | -5,6                | -26.494     |
| Población fuera de la fuerza laboral | 2.217.206 | 2.081.447 | 2.167.293 | 1.976.260 | -8,8                | -191.033    |

Nota: \* La diferencia de las tasas se mide en puntos porcentuales y las poblaciones en personas.

**PT** es población total, **PET** es población en edad de trabajar, **TGP** es tasa global de participación, **TO** es tasa de ocupación y **TD** es tasa de desocupación.

Fuente: DANE, Dirección de Metodología y Producción Estadística (DIMPE) - Gran encuesta integrada de hogares (GEIH). Elaboración SDDE-ODEB

Del total de catorce actividades económicas en las que se desagrega la ocupación, el **59,8 %** de la población ocupada se concentró en cuatro: *comercio y reparación de vehículos* (18,1 %), *administración pública y defensa* (17,2 %), *actividades profesionales, científicas y técnicas* (13,3 %) e *industrias manufactureras* (11,2 %).

Los principales incrementos anuales, a partir de la diferencia en el número de personas ocupadas, se dieron en *comercio y reparación de vehículos* (+91.359 personas), *industrias manufactureras* (+44.491 personas) y *transporte y almacenamiento* (+31.073 personas). De manera con-

traria, disminuyó *administración pública y defensa* (-634 personas).

**Siete de las catorce** actividades recuperaron por lo menos el 100,0 % de los valores del trimestre mayo-julio de 2019, periodo anterior a la crisis por Covid-19. Una actividad se ubicó entre el 90,0 % y el 99,9 %, y las seis restantes, por debajo del 90,0 %.



## Ocupación por actividad económica en Bogotá

### Trimestres móviles mayo - julio, 2019-2023

| Actividad económica                                                                  | 2019             | 2020             | 2021             | 2022             | 2023             | Participación (%) |              | Dif. N° ocupados       | Var. (%)               | Recuperación (%)       |
|--------------------------------------------------------------------------------------|------------------|------------------|------------------|------------------|------------------|-------------------|--------------|------------------------|------------------------|------------------------|
|                                                                                      | may - jul        | may - jul        | may - jul        | may - jul        | may - jul        | may-jul22         | may-jul23    | may-jul23<br>may-jul22 | may-jul23<br>may-jul22 | may-jul23<br>may-jul19 |
| Comercio y reparación de vehículos                                                   | 747.855          | 565.254          | 745.599          | 644.892          | 736.252          | 17,0              | 18,1         | 91.359                 | 14,2                   | 98,4                   |
| Industrias manufactureras                                                            | 520.332          | 410.065          | 414.248          | 412.997          | 457.488          | 10,9              | 11,2         | 44.491                 | 10,8                   | 87,9                   |
| Transporte y almacenamiento                                                          | 284.564          | 228.850          | 251.103          | 325.802          | 356.874          | 8,6               | 8,8          | 31.073                 | 9,5                    | 125,4                  |
| Alojamiento y servicios de comida                                                    | 287.706          | 164.387          | 217.396          | 193.169          | 219.407          | 5,1               | 5,4          | 26.239                 | 13,6                   | 76,3                   |
| Actividades profesionales, científicas, técnicas y servicios administrativos         | 440.894          | 397.291          | 510.117          | 518.878          | 541.825          | 13,7              | 13,3         | 22.947                 | 4,4                    | 122,9                  |
| Construcción                                                                         | 264.720          | 220.248          | 170.423          | 192.636          | 215.402          | 5,1               | 5,3          | 22.766                 | 11,8                   | 81,4                   |
| Suministro de electricidad, gas, agua y gestión de desechos                          | 29.919           | 55.760           | 50.690           | 61.584           | 78.706           | 1,6               | 1,9          | 17.122                 | 27,8                   | 263,1                  |
| Otras actividades*                                                                   | 30.319           | 20.524           | 24.266           | 29.237           | 43.799           | 0,8               | 1,1          | 14.562                 | 49,8                   | 144,5                  |
| Actividades inmobiliarias                                                            | 99.731           | 61.415           | 54.932           | 75.760           | 86.985           | 2,0               | 2,1          | 11.225                 | 14,8                   | 87,2                   |
| Actividades artísticas, entretenimiento, recreación y otras actividades de servicios | 375.260          | 219.069          | 237.297          | 312.638          | 320.137          | 8,3               | 7,9          | 7.499                  | 2,4                    | 85,3                   |
| Información y comunicaciones                                                         | 95.053           | 104.923          | 149.290          | 150.477          | 156.614          | 4,0               | 3,8          | 6.136                  | 4,1                    | 164,8                  |
| Actividades financieras y de seguros                                                 | 113.717          | 110.713          | 147.540          | 157.638          | 159.792          | 4,2               | 3,9          | 2.154                  | 1,4                    | 140,5                  |
| Administración pública y defensa, educación y atención de la salud humana            | 648.483          | 444.649          | 578.866          | 702.141          | 701.507          | 18,6              | 17,2         | -634                   | -0,1                   | 108,2                  |
| <b>Población ocupada</b>                                                             | <b>3.939.225</b> | <b>3.003.712</b> | <b>3.552.991</b> | <b>3.783.140</b> | <b>4.074.787</b> | <b>100,0</b>      | <b>100,0</b> | <b>291.647</b>         | <b>7,7</b>             | <b>103,4</b>           |



\* Otras actividades: Explotación de minas y canteras y agricultura, ganadería, caza, silvicultura y pesca.

Nota: El trimestre dic-feb de 2019 incluye diciembre de 2019 y febrero de 2020, así sucesivamente para los demás años.

Fuente: DANE, Dirección de Metodología y Producción Estadística (DIMPE) - Gran encuesta integrada de hogares (GEIH). Elaboración SDDE-ODEB





### La participación en el mercado laboral aumentó

En el trimestre mayo-julio de 2023, la tasa global de participación (TGP) en Bogotá fue de **69,6 %**, con aumento de 3,3 p.p. en comparación al mismo trimestre de 2022 cuando registró 66,3 %. Esto se explicó por un aumento anual de **6,2 %** en la fuerza de trabajo en mayo-julio de 2023, tras una caída de 0,2 % en el mismo periodo del año anterior. La TGP se ubicó 2,3 p.p. por debajo de la del mismo periodo de 2019.

Este escenario se tradujo en 1.976.260 personas fuera de la fuerza de trabajo, y una disminución de las mismas en **191.033 personas** en comparación al mismo trimestre de 2022; esto significó una variación de -8,8 %.

## ¿CÓMO VA LA RECUPERACIÓN DEL MERCADO LABORAL?

mayo-julio 2023 respecto a mayo-julio 2019

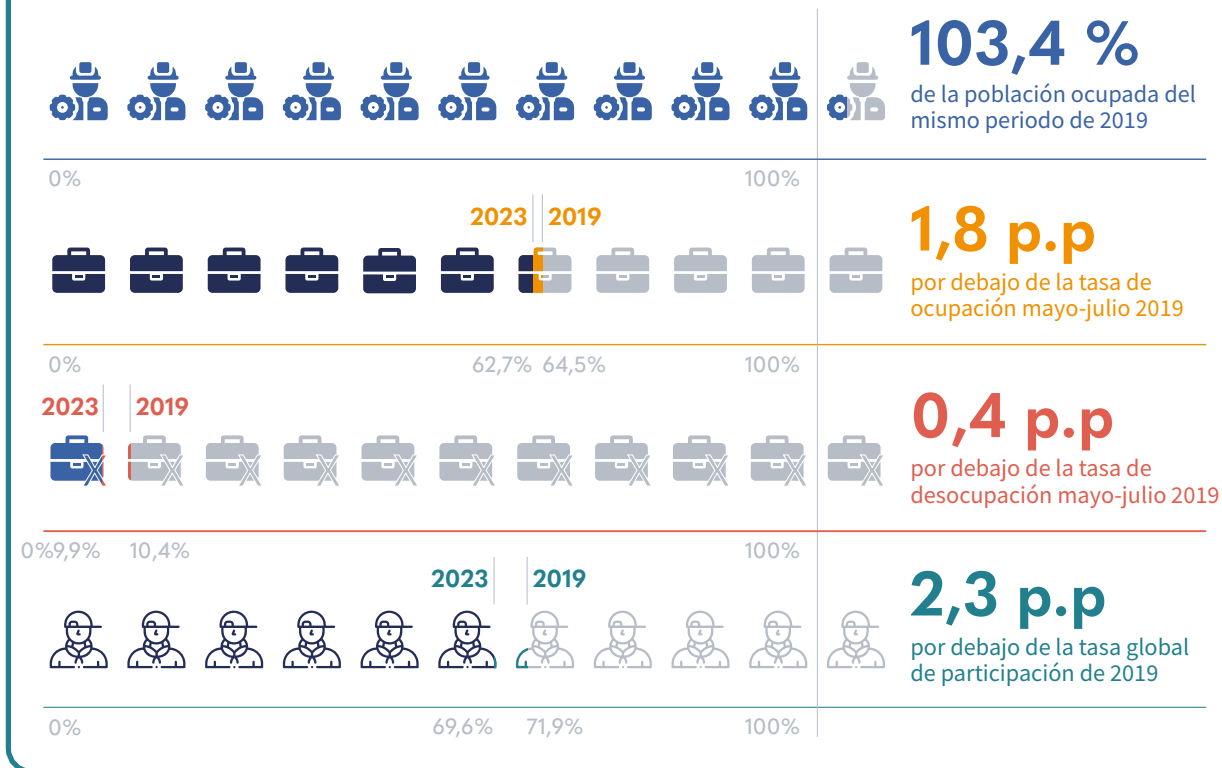

Si desea recibir boletines con información del comportamiento económico de Bogotá escribanos a [observatorio@desarrolloeconomico.gov.co](mailto:observatorio@desarrolloeconomico.gov.co)