



Boletín Mercado laboral especial

Período de análisis: octubre-diciembre 2023 y total anual

No. **111**

26 DE FEBRERO
DE 2024

Por: **Federico Valdeblánquez**
Analista

Los niveles de desocupación de mujeres, hombres y población joven disminuyeron en 2023



- La tasa de desocupación de mujeres disminuyó 1,1 puntos porcentuales (p.p.) y la de los hombres -0,9 p.p. en 2023.
- La población joven desocupada disminuyó 10,4 % respecto a 2022.
- La tasa de informalidad DANE de la capital disminuyó 1,6 p.p. respecto al año anterior.

1

Mujeres y hombres

El mercado laboral según sexo durante el año 2023

La tasa de desocupación disminuyó para mujeres y hombres

En total, hubo 234.244 mujeres desocupadas y 235.683 hombres desocupados en 2023. **La tasa de desocupación (TD)** de las mujeres en Bogotá disminuyó 1,1 puntos porcentuales (p.p.), al pasar de 12,2 % en 2022 a **11,0 %** en el mismo periodo de 2023.

Esta cifra significó una disminución de 11.273 mujeres desocupadas; esto es, una reducción de 4,6 % respecto al año anterior. Por otra parte, la TD de este segmento poblacional estuvo 1,2 p.p. por debajo de la del mismo periodo de 2019 (12,2 %), año previo a la pandemia.

Por su parte, **la TD de los hombres se redujo en 0,9 p.p.**, al pasar de 10,8 % en 2022 a **9,8 %** en 2023. Este indicador representó una disminución de 10.203 hombres desocupados, una reducción de 4,1 % respecto

al año anterior. Por su parte, la TD de este segmento poblacional se ubicó 0,2 p.p. por encima de la del mismo periodo de 2019 (9,6 %).

Tasa de desocupación anual de Bogotá, según sexo 2015-2023



Fuente: DANE, Dirección de Metodología y Producción Estadística (DIMPE) - Gran encuesta integrada de hogares (GEIH). Elaboración SDDE-ODEB.

La tasa de ocupación (TO) de las mujeres en Bogotá **incrementó 2,9 p.p.**, al pasar de 52,2 % en 2022 a **55,1 %** en 2023. Esto significó un aumento de 6,7 % en la población ocupada de las mujeres respecto al año anterior y se tradujo en un aumento de 118.576 mujeres

que entraron a la ocupación. El total de mujeres ocupadas pasó de 1.772.145 personas en 2022 a **1.890.721** en 2023.

Tasa de ocupación anual de Bogotá, según sexo 2015-2023

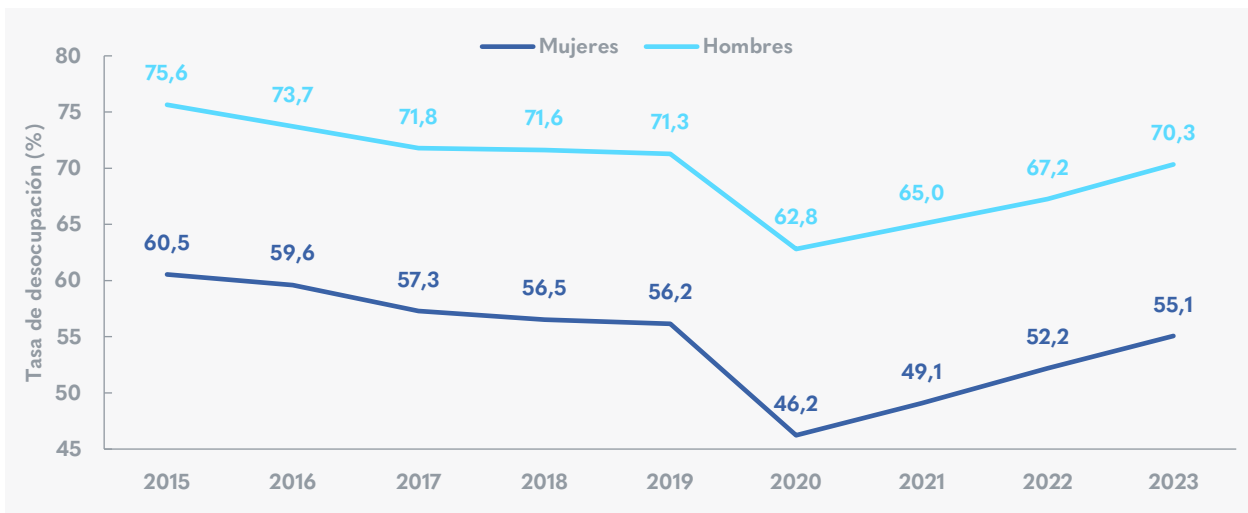

Fuente: DANE, Dirección de Metodología y Producción Estadística (DIMPE) - Gran encuesta integrada de hogares (GEIH). Elaboración SDDE-ODEB.



La **TO de los hombres** incrementó **3,1 p.p.**, al pasar de 67,2 % en 2022 a **70,3 %** en 2023. Esto representó un aumento de 5,8 % en la población ocupada de hombres respecto al mismo periodo del año anterior, lo que se tradujo en un aumento de 118.754 hombres que entraron al ámbito de la ocupación, al pasar de 2.040.351 personas en 2022 a **2.159.105** en el mismo periodo de 2023.

La TO de las mujeres se ubicó 1,1 p.p. por debajo de la de 2019 (56,2 %) y la de los hombres, 1,0 p.p. por debajo de la del mismo periodo (71,3 %). Por su parte, el número de mujeres ocupadas tuvo una recuperación de **104,1 %** de los niveles de 2019, inferior a la de los hombres que fue de **105,2 %**.

A partir de los análisis del Observatorio de Desarrollo Económico de Bogotá (ODEB), durante 2023, el 66,5 % de la ocupación de las mujeres estuvo concentrada en cuatro actividades económicas: *administración pública y defensa* (22,3 %), *comercio y reparación de vehículos* (17,2 %), *actividades profesionales y científicas* (15,8 %) y *actividades artísticas y de entretenimiento* (11,2 %).

Por su parte, el 56,9 % de la ocupación de los hombres se concentró en las actividades de *comercio y reparación de vehículos* (19,2 %), *transporte y almacenamiento* (12,9 %), *actividades profesionales, científicas y técnicas* (12,5 %) y *administración pública y defensa* (12,3 %).

Las actividades con mayor incremento anual, medida a partir de la diferencia en el número de mujeres ocupadas, fueron *comercio y reparación de vehículos* (+23.527 mujeres), *actividades profesionales, científicas y técnicas* (+20.874 mujeres) y *actividades artísticas y de entretenimiento* (+18.894 mujeres). Entre los hombres, los mayores incrementos se dieron en *transporte y*

almacenamiento (+38.556 hombres), *comercio y reparación de vehículos* (+32.991 hombres) y *alojamiento y servicios de comida* (+19.955 hombres).

De manera contraria, se presentaron caídas de la ocupación para las mujeres dentro de las actividades de *transporte y almacenamiento* (-2.914 mujeres) y *actividades inmobiliarias* (-937 mujeres). Entre los hombres, las mayores caídas se dieron en las actividades *financieras y de seguros* (-6.823 hombres), *industrias manufactureras* (-4.653 hombres) y *actividades artísticas y de entretenimiento* (-4.522 hombres).

Disminuyó la brecha en la TD durante 2023

La brecha de género en la TD anual disminuyó **0,2 p.p.**, al pasar de -1,4 p.p. en 2022 con una mayor tasa para las mujeres, a -1,2 p.p. en 2023. Esta cifra fue la menor en los últimos años. De manera contraria, **la brecha en la TO aumentó 0,2 p.p.**, al pasar de 15,1 p.p. en 2022 a 15,3 p.p. en 2023. Respecto a 2019, la brecha en la TD disminuyó 1,4 p.p. y en la TO aumentó 0,2 p.p.



Brechas de género en las tasas anuales de participación, desempleo y ocupación para Bogotá 2015-2023

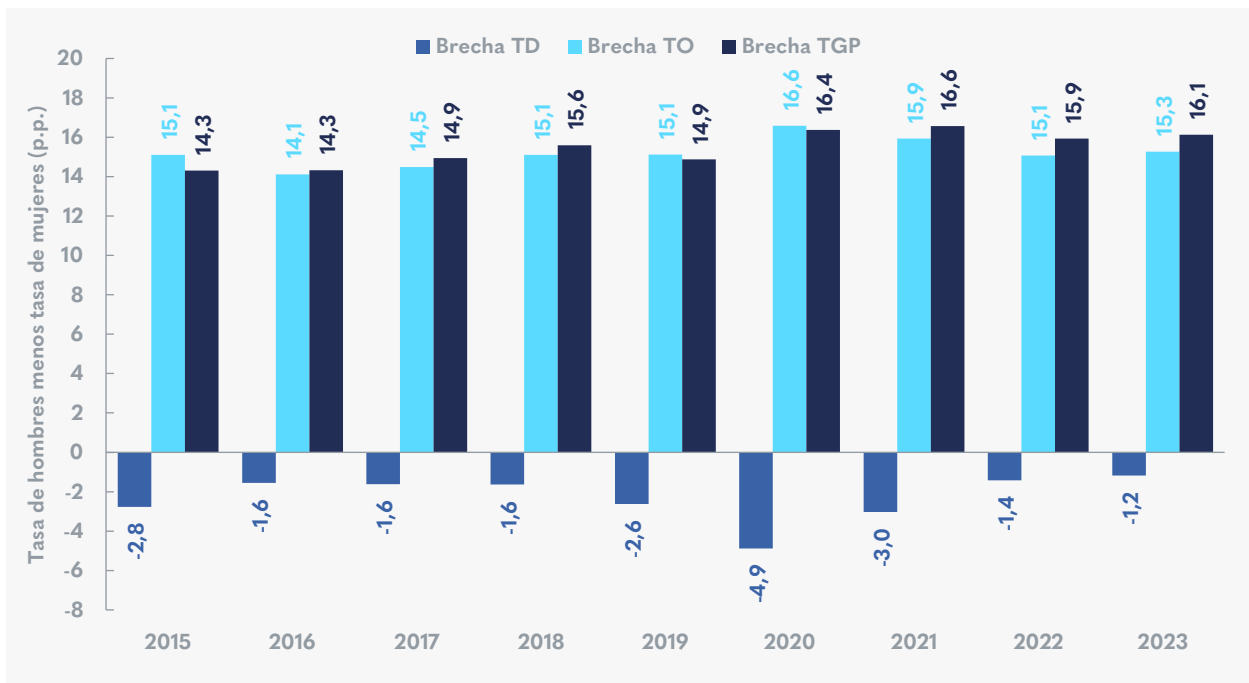

TGP: Tasa global de participación

Fuente: DANE, Dirección de Metodología y Producción Estadística (DIMPE) - Gran encuesta integrada de hogares (GEIH). Elaboración SDDE - ODEB.

El mercado laboral en el trimestre octubre-diciembre de 2023, según sexo de persona ocupada

La TD para las mujeres en Bogotá disminuyó **0,8 p.p.**, al pasar de 10,4 % en el trimestre móvil octubre-diciembre de 2022 a **9,7 %** en el mismo periodo de 2023, a partir del último informe publicado por el Departamento Administrativo Nacional de Estadística (DANE). La TD se ubicó 1,4 p.p. por debajo del mismo periodo de 2019 (11,0 %), año anterior a la pandemia de Covid-19. En total, hubo 213.618 mujeres desocupadas en el trimestre móvil octubre-diciembre de 2023, un aumento de 3.552 mujeres frente al mismo trimestre de 2022, lo que significó un incremento de 1,7 %.

La **TD de los hombres en Bogotá se redujo 0,2 p.p.**, al pasar de 9,3 % en el trimestre móvil octubre-diciembre de 2022 a **9,1 %** en el mismo periodo de 2023. Por su parte, esta TD estuvo 0,5 p.p. por encima de la del mismo periodo de 2019 (8,6 %). En total, hubo 219.538 hombres desocupados en el trimestre móvil octubre-diciembre de 2023, 6.373 hombres más respecto al mismo periodo del año anterior; es decir, un incremento de 3,0 %.

Tasa de desocupación de Bogotá, según sexo trimestres móviles, 2019-2023

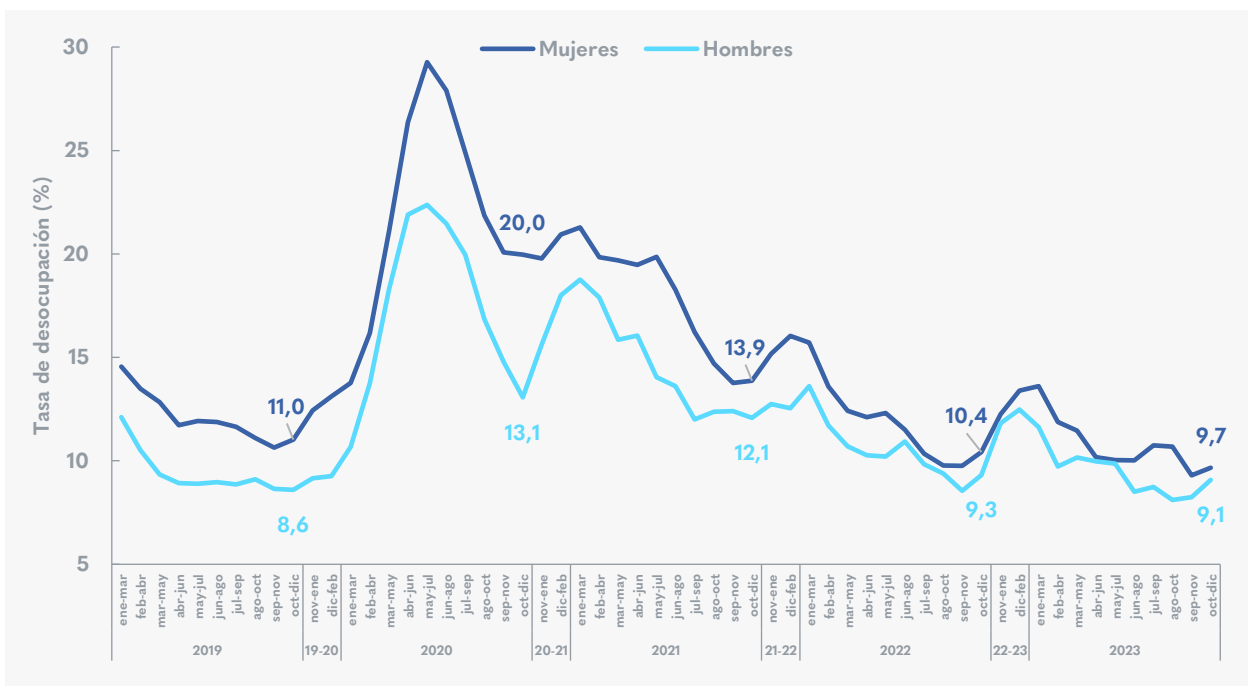

Fuente: DANE, Dirección de Metodología y Producción Estadística (DIMPE) - Gran encuesta integrada de hogares (GEIH). Elaboración SDDE-ODEB.

La TO de las mujeres en la capital **incrementó 4,9 p.p.**, al pasar de 52,9 % en el trimestre octubre-diciembre de 2022 a **57,8 %** en el mismo periodo de 2023. Esto se tradujo en la entrada de 189.789 mujeres a la población ocupada; es decir, un aumento de 10,5 % respecto al mismo periodo del año anterior. El total de mujeres ocupadas pasó de 1.805.100 en el trimestre octubre-diciembre de 2022 a **1.994.889** en el mismo periodo de 2023.

Por su parte, **la TO de los hombres** se incrementó **3,2 p.p.**, al pasar de 68,1 % en el trimestre octubre-diciembre de 2022 a **71,3 %** en el mismo periodo de 2023. Esto significó un aumento de 123.117 hombres que se vincularon a la población ocupada, al pasar de 2.076.083 personas en el trimestre octubre-diciembre de 2022 a **2.199.199** en el mismo periodo de 2023.

Esta cifra significó un aumento de 5,9 % de la población ocupada de los hombres, con relación al mismo periodo del año anterior.

La TO de las mujeres estuvo 1,6 p.p. por encima del trimestre octubre-diciembre de 2019 (56,3 %); mientras que, la de los hombres estuvo 1,4 p.p. por debajo del mismo periodo del año previo a la pandemia (72,7 %). En términos de personas, la ocupación de las mujeres recuperó el **108,6 %** de los valores de octubre-diciembre de 2019 y la ocupación de los hombres tuvo una recuperación de **104,0 %**.



A partir de los análisis del ODEB, el 68,1 % de mujeres ocupadas se concentró en cuatro actividades económicas: *administración pública y defensa* (21,4 %), *comercio y reparación de vehículos* (18,2 %), *actividades profesionales y científicas* (17,9 %), y *actividades artísticas y de entretenimiento* (10,6 %).

Por su parte, la ocupación de los hombres se concentró en cuatro actividades (57,4 %): *comercio y reparación de vehículos* (19,1 %), *administración pública y defensa* (13,1 %), *transporte y almacenamiento* (12,7 %), y *actividades profesionales, científicas y técnicas* (12,5 %).

Las actividades con los mayores aumentos anuales de la ocupación de las mujeres, medidos a partir de la diferencia en el número de ocupadas, fueron *actividades profesionales, científicas y técnicas* (+75.793 mujeres), *comercio y reparación de vehículos* (+72.106 mujeres) y *alojamiento y servicios de comida* (+32.181 mujeres). Entre los hombres, los mayores incrementos se presentaron en *comercio y reparación de vehículos* (+48.610 hombres), *transporte y almacenamiento* (+44.616 hombres) y *construcción* (+26.233 hombres).

De manera contraria, se presentaron disminuciones en la ocupación de las mujeres para *administración pública y defensa* (-15.289 mujeres), *industrias manufactureras* (-9.538 mujeres) y *actividades inmobiliarias* (-2.600 mujeres). En el caso de los hombres, las mayores

disminuciones se presentaron en las *industrias manufactureras* (-52.074 hombres), *información y comunicaciones* (-4.383 hombres) y en *actividades artísticas y de entretenimiento* (-3.111 hombres).

Las brechas de género en las tasas de desocupación y ocupación disminuyeron

La **brecha de género en la TD disminuyó 0,5 p.p.**, al pasar de -1,1 p.p. en el trimestre móvil octubre-diciembre de 2022, con una mayor tasa para las mujeres, a -0,6 p.p. en el mismo periodo de 2023. Por su parte, **la brecha en la TO se redujo 1,7 p.p.**, al pasar de 15,2 p.p. en octubre-diciembre de 2022 a 13,5 p.p. en el mismo trimestre de 2023. Con relación a 2019, la diferencia en la TD entre hombres y mujeres disminuyó 1,8 p.p., y la de la TO, 3,0 p.p.



Brechas de género en las tasas de participación, desocupación y ocupación para Bogotá octubre-diciembre, 2020-2023

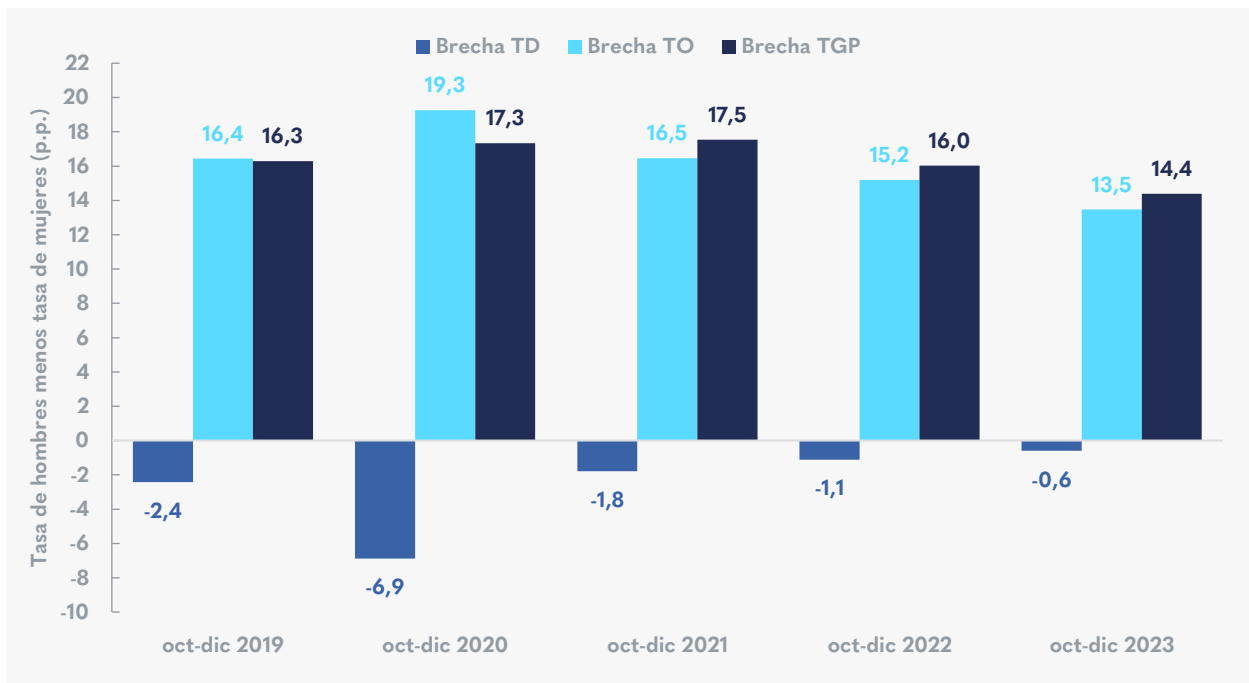

Fuente: DANE, Dirección de Metodología y Producción Estadística (DIMPE) - Gran encuesta integrada de hogares (GEIH). Elaboración SDDE-ODEB.

Jóvenes

El mercado laboral de la población joven en 2023

La TD de la población joven disminuyó 3,2 p.p.

La TD de la población joven (15 a 28 años) de Bogotá disminuyó 3,2 p.p. en el año 2023, al pasar de 19,2 % en 2022, a **16,0 %** en 2023. La población desocupada joven decreció 10,4 %, sumando 173.013 personas en 2023.

Esta cifra se tradujo en 20.168 personas jóvenes que salieron de la desocupación. La TD de la población joven estuvo 2,8 p.p. por debajo de la de 2019 (18,9 %), periodo anterior a la pandemia Covid-19.

Tasa de desocupación de la población joven anual en Bogotá vs 13 ciudades y áreas metropolitanas 2015-2023

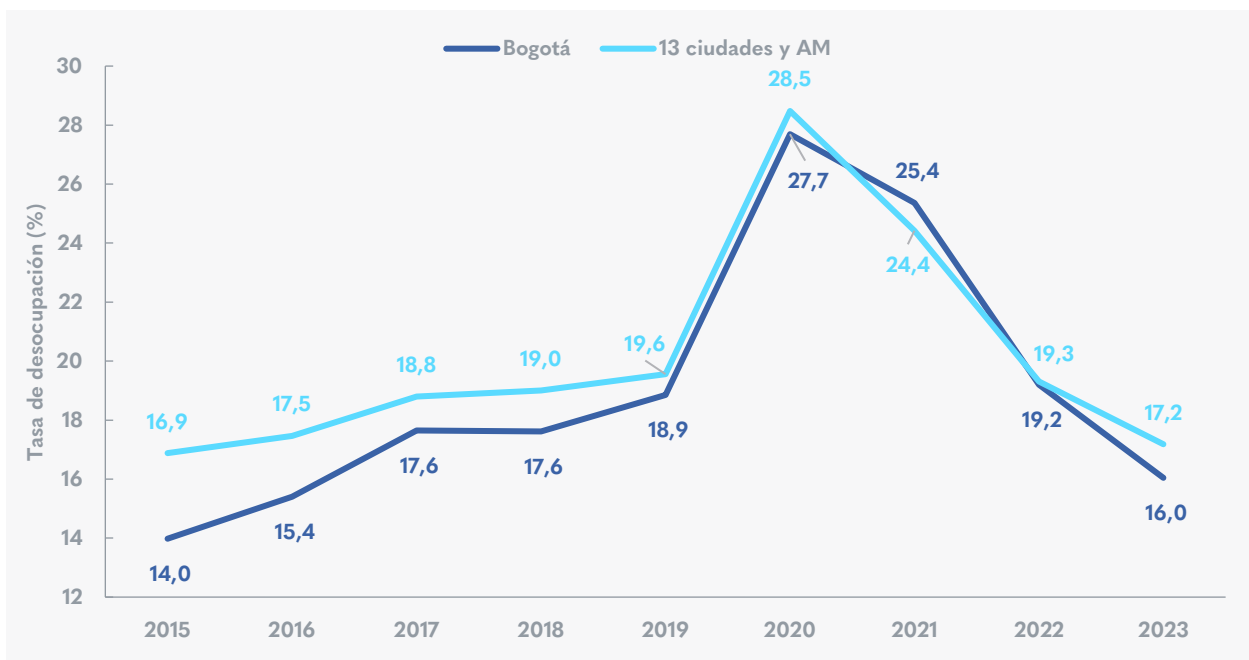

Fuente: DANE, Dirección de Metodología y Producción Estadística (DIMPE) – Gran encuesta integrada de hogares (GEIH). Elaboración SDDE – ODEB.

La **TO de la juventud** en la capital aumentó 5,4 p.p., al pasar de 46,4 % en 2022 a **51,8 %** en 2023. Esto representó un incremento de 11,4 % en la población joven ocupada; esto es, 92.990 personas más. La población ocupada en este grupo de edad pasó de 812.777 personas en 2022 a **905.767** en 2023. Con relación al periodo prepandemia, la TO de la población joven se ubicó 0,8 p.p. por debajo de la de 2019 (52,6 %) y la ocupación alcanzó el 92,6 % del nivel de ese año.

En 2023, la TO de la juventud de Bogotá se ubicó en la primera posición entre las 13 principales ciudades del país y sus respectivas áreas metropolitanas, por encima de Medellín (51,5 %). Ibagué ocupó la última posición (35,8 %).



Tasa de ocupación anual de la población joven en Bogotá vs 13 ciudades y áreas metropolitanas 2015-2023

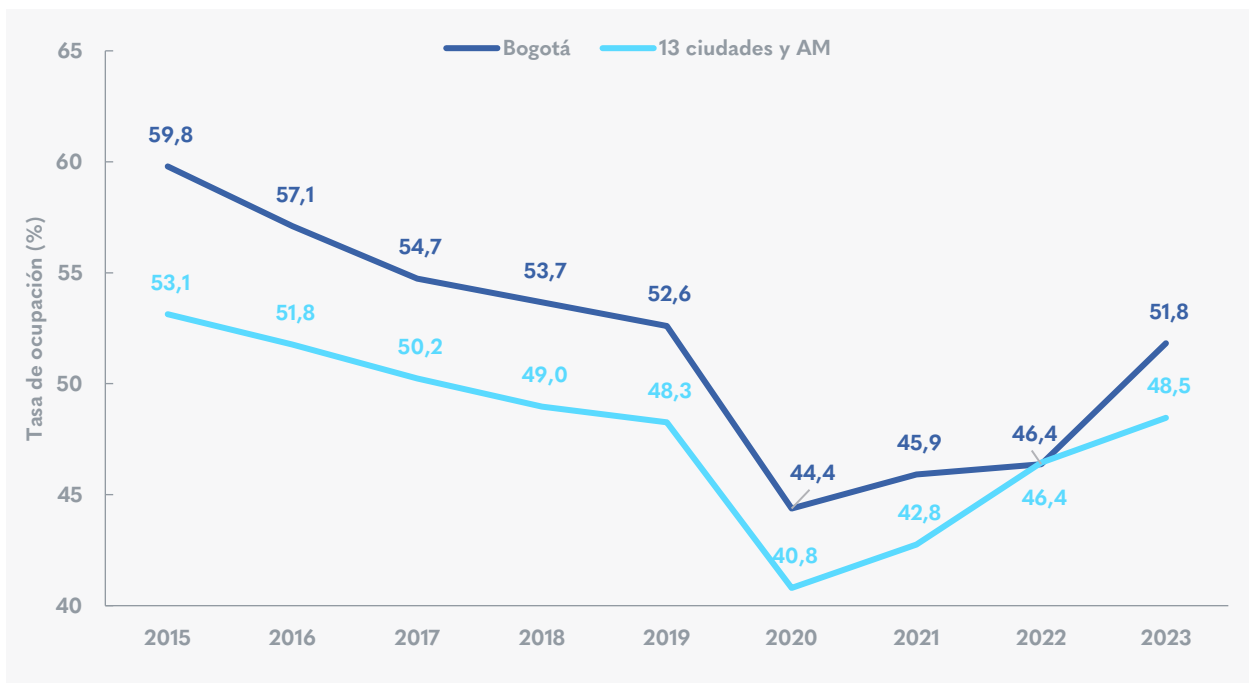

Fuente: DANE, Dirección de Metodología y Producción Estadística (DIMPE) - Gran encuesta integrada de hogares (GEIH). Elaboración SDDE - ODEB.

En 2023, el **60,7 %** de la población joven se ocupó en las siguientes actividades: *comercio y reparación de vehículos* (19,3 %), *actividades profesionales, científicas y técnicas* (17,9 %), *industrias manufactureras* (11,8 %), y *administración pública y defensa* (11,7 %).

Los mayores incrementos anuales que se presentaron entre la población ocupada joven, estimada a partir de la diferencia en el número de personas, se dieron en *comercio y reparación de vehículos* (+ 24.368 personas), *industrias manufactureras* (+ 18.037 personas), *transporte y almacenamiento* (+ 11.761 personas) y *actividades artísticas y de entretenimiento* (+ 11.566 personas). Esto representó un incremento de **65.732 personas** jóvenes en estas actividades. En contraste, los mayores decrecimientos se dieron en *suministro de electricidad, gas y agua* (-5.871 personas), *administración*

pública y defensa (-3.476 personas) y *agricultura y ganadería* (-1.556 personas). Esto significó 10.903 personas entre los 15 y 28 años menos en estas ocupaciones.

Respecto a las posiciones ocupacionales, la población joven se concentró en los *empleados particulares* (75,3 %) y *trabajadores por cuenta propia* (20,5 %). A su vez, el mayor incremento anual, en términos absolutos, se presentó en los *empleados particulares* (+ 91.345 personas). Por su parte, la caída más grande se dio en los *empleados del gobierno* (-7.456 personas).



El mercado laboral de la población joven en el trimestre octubre-diciembre de 2023

La TD de la población joven desocupada disminuyó 0,1 p.p.

La TD de la población joven (15 a 28 años) en Bogotá disminuyó 0,1 p.p., al pasar de 16,5 % en el trimestre móvil octubre-diciembre de 2022 a **16,4 %** en el mismo periodo de 2023. La población desocupada en este grupo etario aumentó 9,7 %, al pasar de 164.461 personas en el trimestre octubre-diciembre de 2022 a 180.431 personas en el mismo periodo de 2023. Esto representó un aumento de 15.970 jóvenes en la desocupación. La TD de la población joven se ubicó 1,9 p.p. por debajo de la del periodo anterior a la pandemia Covid-19 (18,3 %).

Durante este trimestre, la TD de la población joven de Bogotá fue la sexta entre las 13 principales ciudades del país y sus respectivas áreas metropolitanas, por detrás de Manizales (16,1 %) y por delante de Cali (16,7 %). Montería fue la ciudad con mayor TD entre los jóvenes (24,0 %) y Medellín la menor (14,4 %).

La **TO de la población joven** en la capital se incrementó 4,3 p.p., al pasar de 48,2 % en el trimestre octubre-diciembre de 2022 a **52,5 %** en el mismo periodo de 2023. Esta cifra significó un aumento de

88.764 personas; es decir, una variación de 10,7 % de la población joven en la ocupación. Por su parte, el segmento de la población joven en la ocupación pasó de 832.057 personas en el trimestre octubre-diciembre de 2022 a **920.821** en el mismo periodo de 2023. Asimismo, la TO de la población joven estuvo 1,0 p.p. por debajo de la del trimestre octubre-diciembre de 2019 (53,4 %), con lo que logró el 94,2 % de los niveles de ocupación frente a este mismo periodo.

En el trimestre de análisis, la TO de la población joven en Bogotá fue la segunda más alta entre las 13 principales ciudades del país y sus respectivas áreas metropolitanas, por debajo de Medellín (52,6 %) y por encima de Bucaramanga (50,3 %). Cartagena ocupó la última posición (37,9 %).



Tasa de desocupación de la población joven en Bogotá vs 13 ciudades y áreas metropolitanas trimestres móviles octubre-diciembre, 2020-2023

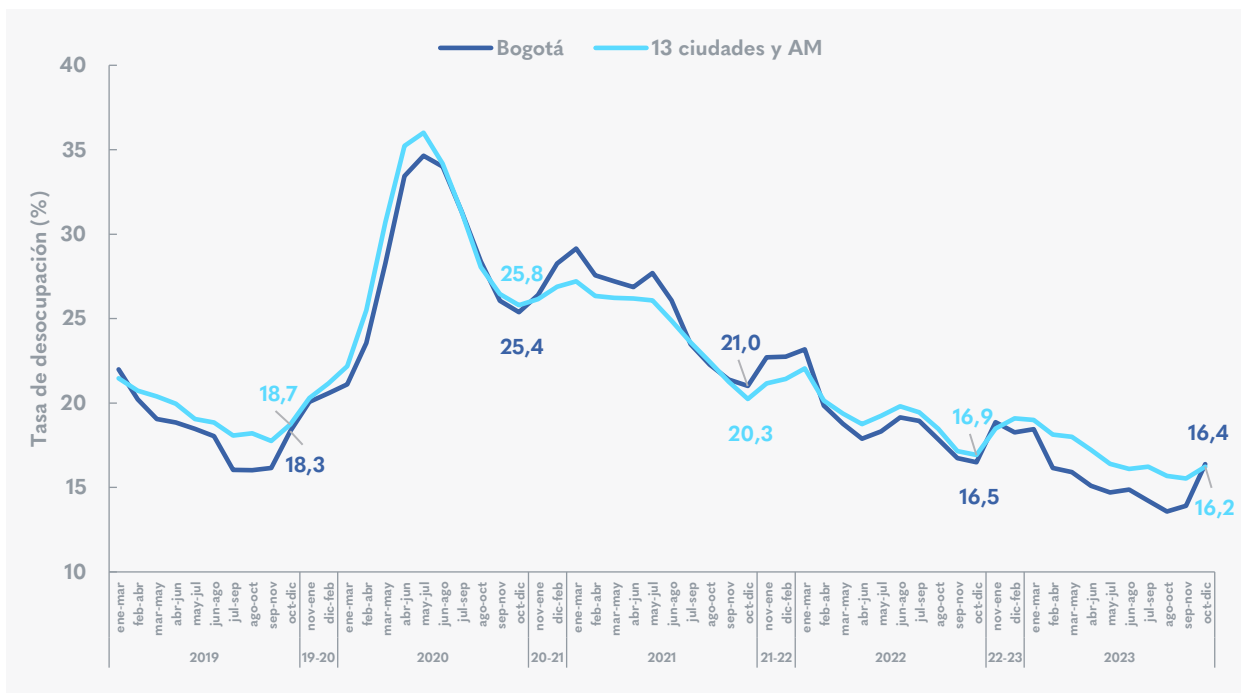

Fuente: DANE, Dirección de Metodología y Producción Estadística (DIMPE) - Gran encuesta integrada de hogares (GEIH). Elaboración SDDE-ODEB.

En 2023, el **61,9 %** de la población joven se ocupó en las siguientes actividades: *comercio y reparación de vehículos* (20,3 %), *actividades profesionales, científicas y técnicas* (18,9 %), *industrias manufactureras* (11,4 %), y *administración pública y defensa* (11,3 %).

Los mayores incrementos anuales que se presentaron entre la población ocupada joven, estimada a partir de la diferencia en el número de personas, se dieron en *comercio y reparación de vehículos* (+ 29.673 personas), *alojamiento y servicios de comida* (+ 28.136 personas) y *actividades artísticas y de entretenimiento* (+ 27.343 personas). Esto representó un incremento de **85.152 personas** jóvenes en estas actividades. En contraste, los mayores decrecimientos se dieron en suministro de *electricidad, gas y agua* (-10.500 personas), *actividades financieras* (-8.769 personas) y *administración pública y defensa* (-2.074 personas). Esto significó 21.343 personas entre los 15 y 28 años menos en estas ocupaciones.

Con relación a las posiciones ocupacionales, la población joven se concentró en los *empleados particulares* (76,3 %) y *trabajadores por cuenta propia* (19,6 %). Igualmente, los mayores incrementos anuales se presentaron en los *empleados particulares* (+70.201 jóvenes), en los *trabajadores por cuenta propia* (+20.261 jóvenes) y en los *patrones o empleadores* (+1.870 jóvenes). Por el contrario, la principal disminución se dio en los *empleados del gobierno* (-1.802 jóvenes).

Informalidad

La informalidad laboral en 2023

La tasa de informalidad DANE en la capital disminuyó 1,6 p.p. durante 2023

De acuerdo con el nuevo método de medición de la informalidad estimada por el Departamento Administrativo Nacional de Estadística (DANE)¹, la tasa de informalidad (TI) en Bogotá fue de **32,8 %** en 2023, con una disminución de 1,6 p.p. respecto a 2022 (34,4 %). El número de personas en la informalidad aumentó 15.762, una variación relativa de 1,2 %, al pasar de 1.312.150 personas en 2022 a **1.327.912** en 2023.

La tasa de informalidad fuerte² de Bogotá, por su parte, disminuyó **0,7 p.p.**, al pasar de 32,7 % en 2022 a **32,1 %**. No obstante, la población informal incrementó con 50.223 personas, al pasar de 1.247.883 personas en la informalidad en 2022 a **1.298.106** en 2023.

Bogotá se ubicó como el **segundo dominio geográfico con menor tasa de informalidad DANE en 2023**, dentro de 13 dominios geográficos. Cúcuta fue el dominio geográfico con mayor informalidad (64,9 %) y Manizales fue el menor (30,5 %).

El 60,3 % de la población informal DANE se concentró en cuatro actividades económicas: *comercio y reparación de vehículos* (24,0 %), *actividades artísticas y de entretenimiento* (12,7 %), *transporte y almacenamiento* (12,1 %) e *industrias manufactureras* (11,6 %). Por su parte, los mayores incrementos anuales, en términos absolutos, se dieron en *comercio y reparación de vehículos* (+30.177 personas), *alojamiento y servicios de comida* (+19.366 personas) y *transporte y almacenamiento* (+12.712 personas). En contraste, las mayores caídas se presentaron en *administración pública y defensa* (-15.738 personas), *industrias manufactureras* (-9.994 personas) y *actividades financieras y de seguros* (-7.504 personas).

Con relación a las posiciones ocupacionales, la informalidad DANE se concentró en las posiciones de *cuenta propia* (59,2%) y *empleado particular* (32,5 %). El principal aumento respecto a las posiciones ocupacionales DANE se presentó en actividades realizadas por los *trabajadores por cuenta propia* (+38.384 personas) y *trabajador familiar sin remuneración* (+8.438 personas); en contraste, el mayor decrecimiento se dio en *empleado particular* (-31.490 personas) y *otro* (-624 personas).

Por niveles de educación, la informalidad DANE se concentró en la secundaria (51,6 %) y primaria (17,0 %). Por su parte, hubo menor participación en el nivel *universitario* (15,9 %), *técnico o tecnólogo* (10,9 %), y *posgrado* (3,3 %). Dentro de estas categorías, hubo incrementos en los grados de *secundaria* (+24.918 personas) y *primaria* (+15.177 personas); por su parte, el principal decrecimiento se presentó en *universitario* (-23.069 personas). Cabe anotar que incrementó la informalidad fuerte entre las personas que no poseen *ningún nivel educativo* (+4.569 personas).

1. Para la medición de este indicador de ocupación informal, el DANE, a través de la GEIH, se basa en la resolución de la 17ª CIET de la OIT (2003) y en las recomendaciones del grupo de DELHI sobre las estadísticas del sector informal. En estos lineamientos se indica que la ocupación informal se mide teniendo en cuenta, tanto a la empresa (sector) para los independientes, como la condición del puesto de trabajo para asalariados.

2. Cálculo que se hace incluyendo las personas ocupadas que no se encuentran afiliadas al sistema de salud y de pensiones simultáneamente.



La informalidad laboral en el trimestre octubre-diciembre de 2023

La TI DANE disminuyó 0,5 p.p. respecto al mismo periodo del año anterior

De acuerdo con las cifras del DANE¹, la TI de Bogotá fue de **32,6 %** en el trimestre octubre-diciembre de 2023, con una disminución de 0,5 p.p. frente al mismo periodo del año anterior (33,1 %). Sin embargo, hubo un incremento en el número de personas informales en 84.000, al pasar de 1.284.585 personas en el trimestre

octubre-diciembre de 2022 a 1.368.585 en el mismo periodo de 2023. Bogotá fue la segunda ciudad **con menor TI** (DANE) dentro de los 13 dominios geográficos analizados. En el *ranking*, se ubicó por delante de Medellín (38,4 %) y por detrás de Manizales (32,6 %). Montería fue la ciudad con la mayor tasa (62,8 %).

Tasa de informalidad DANE vs Fuerte en Bogotá trimestres móviles octubre-diciembre, 2021-2023

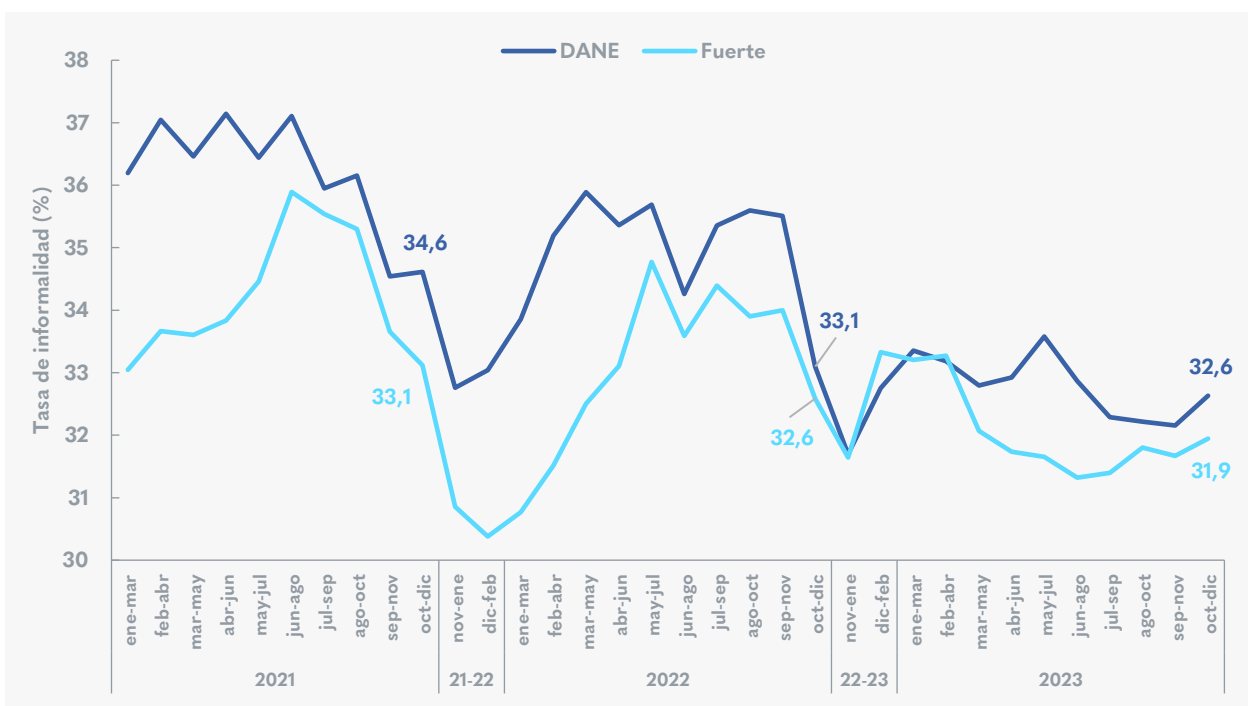

Fuente: DANE, Dirección de Metodología y Producción Estadística (DIMPE) - Gran encuesta integrada de hogares (GEIH). Elaboración SDDE-ODEB

Por su parte, **la tasa de informalidad fuerte² en la capital** cayó 0,6 p.p., al pasar de 32,6 % en el trimestre octubre-diciembre de 2022 a **31,9 %** en el mismo periodo de 2023. Sin embargo, en términos absolutos, esto significó un incremento de 75.133 personas en la población informal en este mismo lapso de tiempo, al pasar de 1.264.745 a **1.339.877** personas.

La capital fue la segunda ciudad **con menor tasa de informalidad fuerte** dentro de los 13 dominios geográficos analizados. Cúcuta fue la ciudad con mayor tasa de informalidad (67,4 %) y Manizales fue la menor (29,9 %).

El 61,6 % de las personas en informalidad DANE se concentró en cuatro actividades: *comercio y reparación de vehículos* (23,7 %), *actividades profesionales, científicas y técnicas* (13,6 %), *actividades artísticas y de entretenimiento* (12,4 %) y *transporte y almacenamiento* (11,9 %). Igualmente, los principales aumentos se presentaron en *comercio y reparación de vehículos* (+51.330 informales), *actividades profesionales, científicas y técnicas* (+44.408 informales) y *transporte y almacenamiento* (+23.707 informales). En contraste, las principales disminuciones se dieron en *industrias manufactureras* (-27.098 informales), *actividades financieras y de seguros* (-14.169 informales) y *construcción* (-11.488 informales).

Con relación a las posiciones ocupacionales, la informalidad DANE se concentró en las posiciones de

cuenta propia (60,3 %) y *empleo particular* (32,0 %). Por su parte, el mayor aumento anual se presentó en posición por *cuenta propia* (+119.978 informales) y *patrón o empleador* (+6.748 informales); de otra parte, se presentaron disminuciones en *empleo particular* (-43.104 informales) y en *empleo doméstico* (-5.716 informales).

Por niveles de educación, la informalidad DANE se concentró en la *secundaria* (52,8 %) y *primaria* (17,0 %). Por su parte, hubo menor participación en el grado *universitario* (14,8 %), *técnico o tecnólogo* (10,8 %), y *posgrado* (3,0 %). Dentro de estas categorías, se presentó aumento anual en *secundaria* (+51.582 informales) y en *técnico o tecnólogo* (+37.654 informales). En contraste, disminuyó el nivel *posgrado* (-14.608 informales) y *universitario* (-2.790 informales). Cabe destacar que hubo un aumento de 7.702 informales *sin ningún nivel educativo*.



¿CÓMO VA LA RECUPERACIÓN DEL MERCADO LABORAL?

Año 2023 respecto a 2019



104,1 %

de las mujeres ocupadas del mismo periodo de 2019



2,1 p.p.

para alcanzar la T.G.P. de mujeres en el mismo periodo de 2019

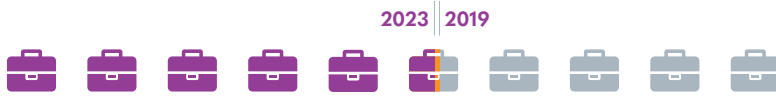

1,1 p.p.

para alcanzar la T.O. de mujeres en el mismo periodo de 2019



105,2 %

de los hombres ocupados del mismo periodo de 2019



0,9 p.p.

para alcanzar la T.G.P. de hombres en el mismo periodo de 2019



1,0 p.p.

para alcanzar la T.O. de hombres en el mismo periodo de 2019



92,6 %

de los jóvenes ocupados del mismo periodo de 2019



3,1 p.p.

para alcanzar la T.G.P. de jóvenes en el mismo periodo de 2019



0,8 p.p.

para alcanzar la T.O. de jóvenes en el mismo periodo de 2019



T.O.: Tasa de ocupación T.G.P.: Tasa global de participación

imagen: Flaticon.com

¿CÓMO VA LA RECUPERACIÓN DEL MERCADO LABORAL?

oct-dic de 2023 respecto a oct-dic de 2019

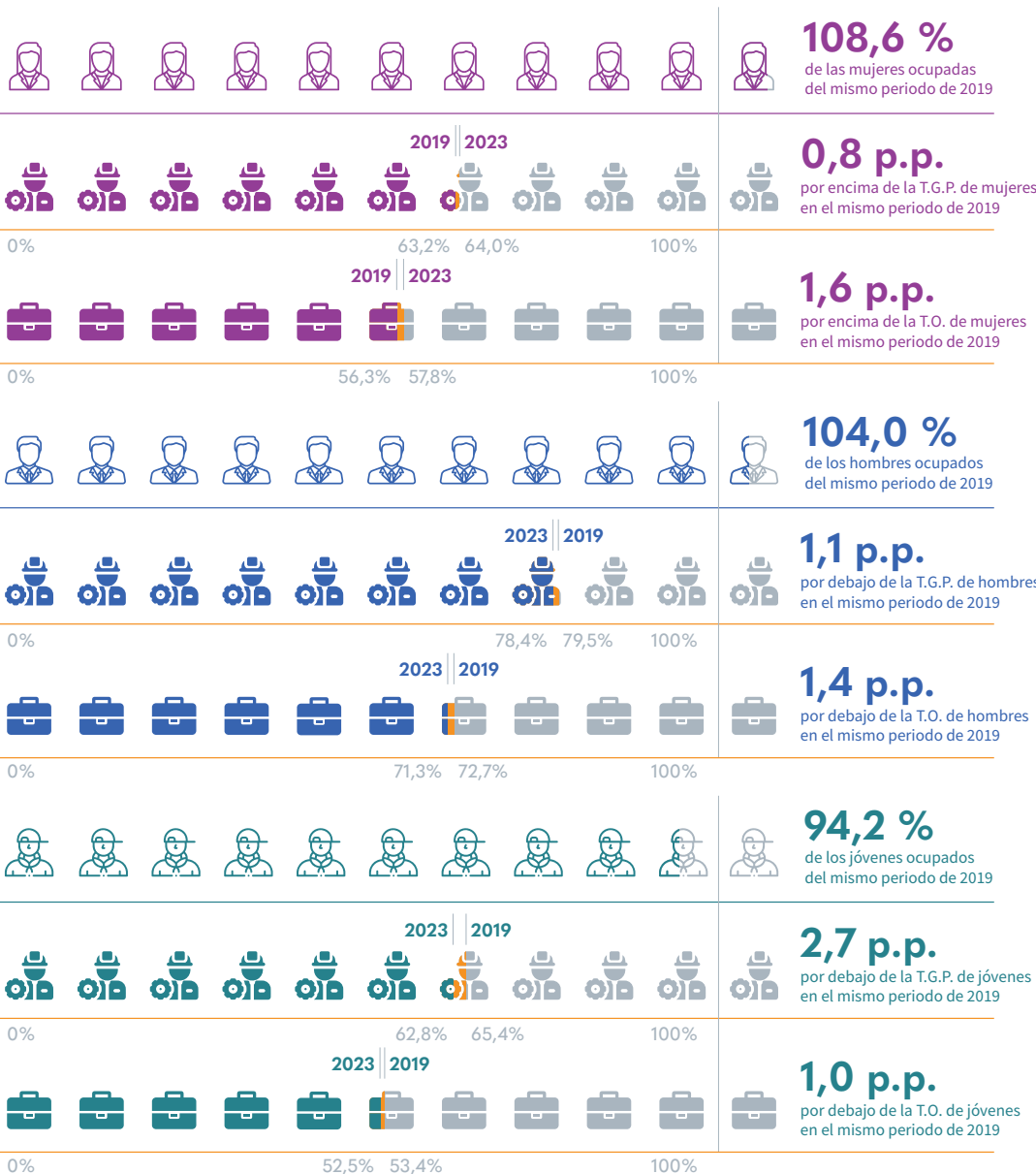

T.O.: Tasa de ocupación T.G.P.: Tasa global de participación

imagen: Flaticon.com

Si desea recibir boletines con información del comportamiento económico de Bogotá, escribanos a observatorio@desarrolloeconomico.gov.co