

Alcaldía de Bogotá



# ATLAS ECONÓMICO — 2018 —

---

# ATLAS ECONÓMICO DE BOGOTÁ

[observatorio.desarrolloeconomico.gov.co](http://observatorio.desarrolloeconomico.gov.co)

*“El mapa es un documento donde los habitantes de la ciudad han escrito y uno puede caminar sobre este documento; esa es una de las maravillas de la ciudad, pues uno transita por el documento”*

*Fabio Zambrano, Universidad Nacional de Colombia, 1999*



## AGRADECIMIENTOS

*ALCALDE MAYOR DE BOGOTÁ D.C.*  
**ENRIQUE PEÑALOSA LONDOÑO**

*Secretario Distrital de Planeación*  
**ANDRES ORTIZ GOMEZ**

*Secretario Distrital de Desarrollo Económico*  
**JOSÉ ANDRÉS DUARTE GARCÍA**

*Sub Secretario Desarrollo Económico*  
**FELIPE VALENCIA BITAR**

*Dirección de Economía Urbana*  
**DANIEL SANTIAGO HIGUERA SALAZAR**

*Dirección de Información, Cartografía y Estadística*  
**LUISA CRISTINA BURBANO GUZMÁN**

*Dirección de Estudios Macro*  
**DAVID MONROY LONDOÑO**

*Dirección Estudios de Desarrollo Económico*  
**MAURICIO JAVIER OSPINA TORRES**

*Subdirectora de Información y Estadística*  
**CAROLINA SARASTY MANOTAS**

*Subdirector de Estudios Estratégicos*  
**ARGELIO GÓMEZ OLIVARES**

*Equipo de trabajo SDP*  
Economista **DIANA MARCELA CUELLAR ORJUELA**  
Economista **HENRY RINCON MELO**  
Economista **LILIANA PULIDO MEDINA**

*Equipo de trabajo SDDE*  
Politóloga **LAURA KATALINA MUÑOZ CASTILLO**  
Ingeniero Industrial **DIEGO MAURICIO RODRIGUEZ CARRILLO**

### REVISIÓN

Economista **ANYELA MARÍA GUERRERO ALBARRACÍN**

### EDICIÓN

Diseñador gráfico **FELIPE TÉLLEZ MONTOYA**

Puede encontrar información editorial de este cuaderno en la página Web:

<http://observatorio.desarrolloeconomico.gov.co>

Contáctenos en:

Secretaría Distrital de Desarrollo Económico

Carrera 10 # 28-49 Torre A, Bogotá D.C.

Teléfono: 601 369 3777 Ext: 204

[observatorio@desarrolloeconomico.gov.co](mailto:observatorio@desarrolloeconomico.gov.co)

ISSN: 2981-6815 (En línea)

Edición 2, Noviembre de 2019

### ARCHIVO FOTOGRÁFICO

Observatorio de Desarrollo Económico, Instituto Distrital de Turismo,  
Instituto de Desarrollo Urbano.

Freeimages [www.freepick.com/](http://www.freepick.com/), Foter [www.foter.com/](http://www.foter.com/)

## REFERENCIA GEOGRÁFICA

A lo largo del Atlas se encontrarán mapas temáticos útiles para visualizar la información contenida en cada capítulo. Se recomienda al lector seguir la siguiente referencia para claridad en la proximidad, topología, y denominación de cada uno de los niveles geográficos utilizados.

### ÁREA METROPOLITANA DE BOGOTÁ, LOCALIDADES Y MUNICIPIOS VECINOS

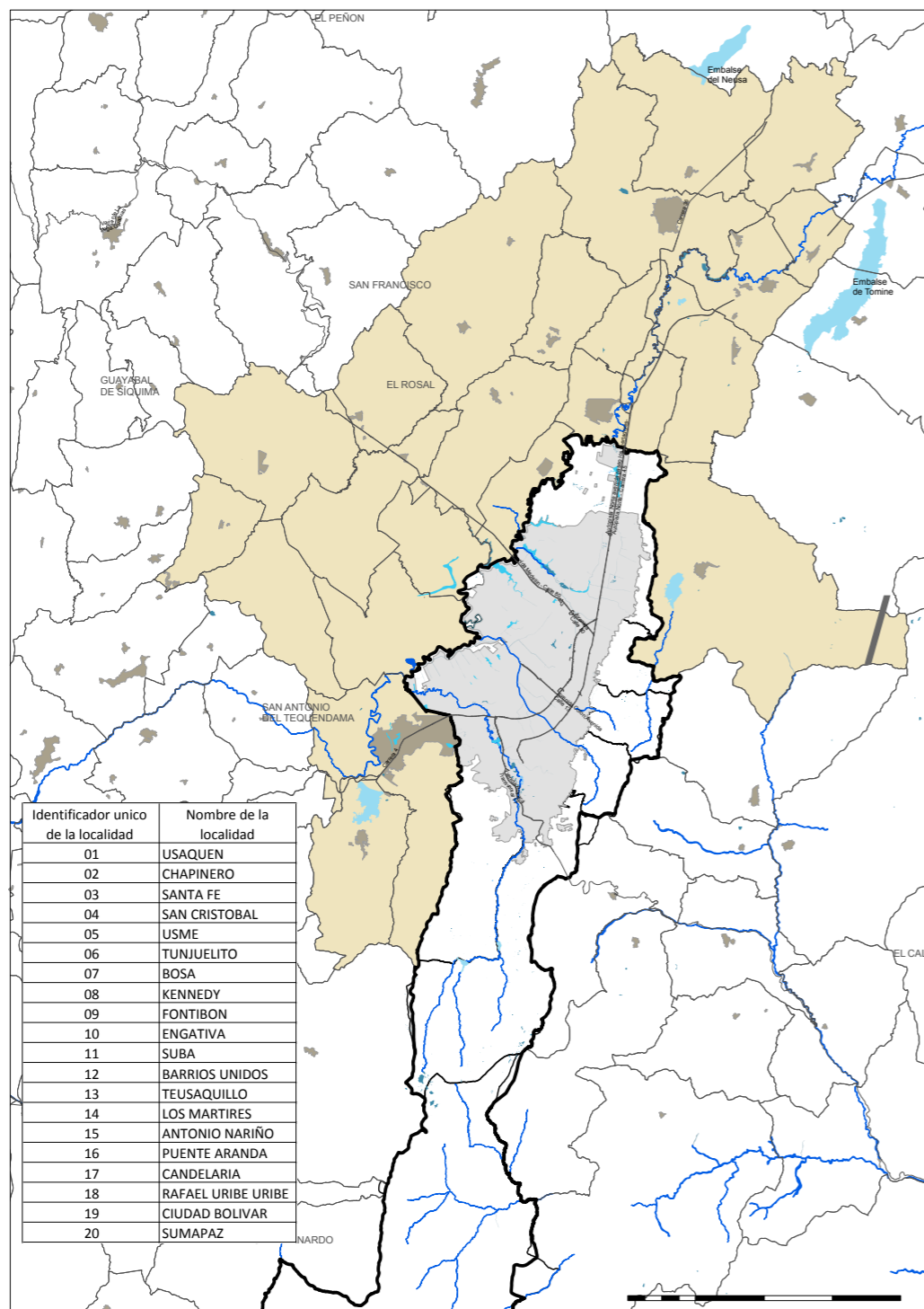

Fuente: FGDB – IDECA – diciembre 2018, DANE MGN 2017 para Bogotá y Cundinamarca

### BOGOTÁ, MUNICIPIOS CONTIGUOS Y DIVISIÓN EN UNIDADES DE PLANEACIÓN ZONAL (UPZ)

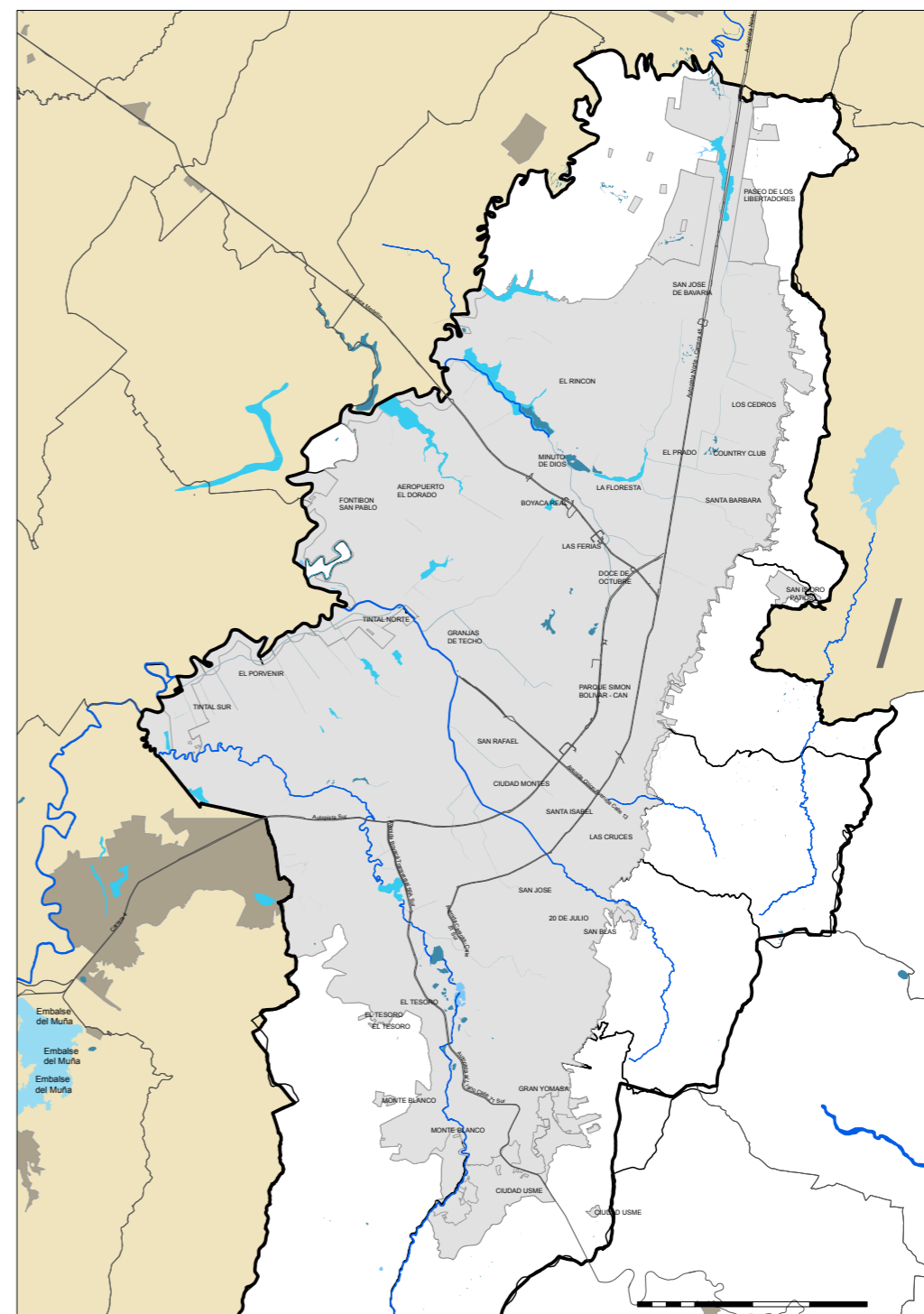

Fuente: FGDB – IDECA – diciembre 2018

## CONTENIDO

<b>INTRODUCCIÓN</b> .....	<b>6</b>
<b>OBJETIVOS</b> .....	<b>7</b>
<b>1. ASPECTOS GENERALES</b> .....	<b>8</b>
POBLACIÓN .....	8
PROYECCIONES DE POBLACIÓN .....	10
GRUPOS ETARIOS .....	11
DENSIDAD Y EXTENSIÓN.....	14
DENSIDAD POBLACIONAL .....	15
CRECIMIENTO URBANO BOGOTÁ (1538 – 2018).....	16
ÁREAS POR TIPO DE SUELO Y DIVISIÓN ADMINISTRATIVA .....	16
<b>2. MERCADO LABORAL</b> .....	<b>17</b>
POBLACIÓN EN EDAD PARA TRABAJAR (PET).....	18
POBLACIÓN ECONÓMICAMENTE ACTIVA (PEA) .....	18
TASA GLOBAL DE PARTICIPACIÓN (TGP).....	19
TASA DE DESEMPLEO .....	19
TASA DE OCUPACIÓN .....	20
INFORMALIDAD LABORAL FUERTE .....	20
TASA DE ASALARIADOS .....	21
INGRESO PROMEDIO DE LOS OCUPADOS.....	21
<b>3. POBREZA Y DISTRIBUCIÓN</b> .....	<b>22</b>
POBREZA MONETARIA .....	23
POBREZA MONETARIA EXTREMA .....	23
POBREZA MULTIDIMENSIONAL.....	24
DISTRIBUCIÓN, GINI.....	24
NECESIDADES BÁSICAS INSATISFECHAS .....	25
ÍNDICE DE CONDICIONES DE VIDA.....	25
<b>4. TEJIDO EMPRESARIAL</b> .....	<b>26</b>
NECESIDADES BÁSICAS INSATISFECHAS .....	27
RAMA AGROINDUSTRIAL .....	28
RAMA COMERCIAL .....	28
RAMA INDUSTRIAL.....	29
RAMA SERVICIOS .....	29
RAMA OTROS.....	30





## INTRODUCCIÓN

Este atlas es una recopilación de datos representativos de la evolución de la económica de Bogotá distribuidos en cuatro temas específicos: Aspectos Generales integra cifras de población y densidad poblacional; Mercado laboral presenta indicadores específicos de la fuerza laboral en la ciudad; Pobreza y Distribución constituye aspectos especiales de la satisfacción de necesidades en cada localidad; y Tejido Empresarial visualiza las aglomeraciones económicas y su coexistencia en el mismo territorio.

El Atlas Económico de Bogotá facilita la lectura de las cifras con el uso de mapas a diferentes niveles geográficos explotando la disponibilidad de información oficial. A lo largo del documen-

to se especificará la fuente y la representatividad espacial y temporal de los datos, invitando al lector a ampliar su conocimiento sobre la ciudad y descubrir nuevas fuentes de información que le permitan visualizar los cambios.

Este libro respalda su contenido con los datos y documentos producidos por la Secretaría de Desarrollo Económico de Bogotá (SDDE) desde el Observatorio de Desarrollo Económico (ODEB), la información producida por la Secretaría Distrital de Planeación (SDP), y desde el orden Nacional con fuentes como el Departamento Administrativo Nacional de Estadística (DANE).

An aerial night photograph of Bogotá, Colombia, showing a dense urban landscape. The city is illuminated with various colors, including red, purple, and blue. A prominent highway with multiple lanes runs through the center, with light trails from vehicles. Several tall buildings are visible, some with distinctive architectural features like a grid-like facade. The overall scene is vibrant and modern.

## OBJETIVOS

El Atlas económico de Bogotá entrega al lector la georreferenciación socioeconómica de aspectos como población, mercado laboral, pobreza, distribución, y tejido de las empresas, a través de un análisis comparativo en diferentes periodos de tiempo, categorizando los datos y representación a diferentes rangos de escala con los cuales logran dilucidar los cambios focalizados en toda la ciudad.

Inherente a este objetivo, el Atlas Económico de Bogotá contribuye a la generación de conocimiento para Bogotá. Esta recopilación le da al lector el soporte técnico para la elaboración de investigaciones, análisis particulares o propuestas de política pública, entre otras aplicaciones de los datos.

# 1. ASPECTOS GENERALES

## POBLACIÓN



Bogotá concentra el 16,2% de la población total de país de acuerdo con el censo 2018 publicado por el DANE, lo anterior, producto entre otros aspecto de la calidad del empleo que ofrece, las oportunidades de mercado o el desarrollo económico de la ciudad; aspectos que no solo han soportado el crecimiento natural de su población, sino que han logrado sostener la migración interregional e interurbana, la población desplazada por el conflicto armado o por otros factores socioeconómicos, brindando a sus habitantes mejoras en la calidad de vida y aumento en las expectativas de vida.

Este capítulo se basa en la información recopilada en las diferentes versiones del Censo nacional de población y vivienda del DANE, relacionado con datos del Banco de la República y el Ministerio de Relaciones Exteriores – Migración Colombia.

## CRECIMIENTO DE LA POBLACIÓN EN BOGOTÁ

### DISTRIBUCIÓN DE LA POBLACIÓN EN SUELO RURAL Y SUELO URBANO

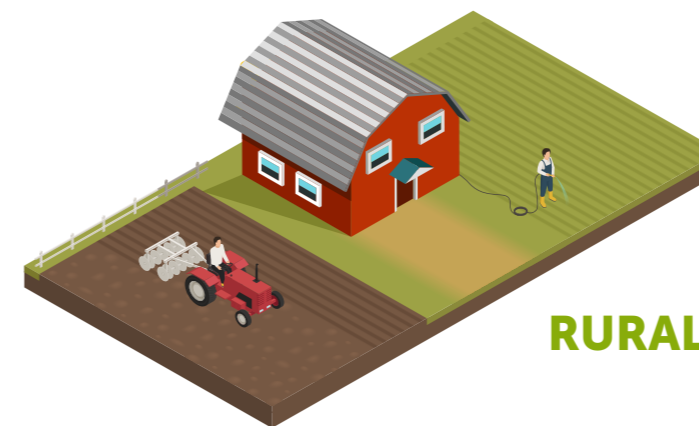

99,77%

99,66%



## AÑO- HABITANTES

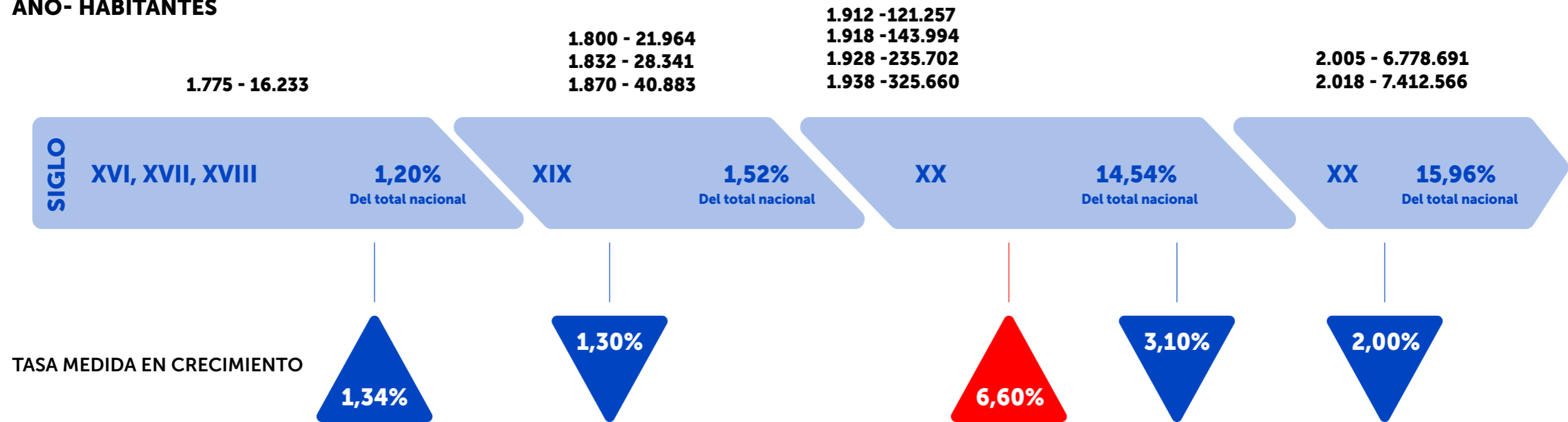

## DISTRIBUCIÓN DE LA POBLACIÓN POR SEXO

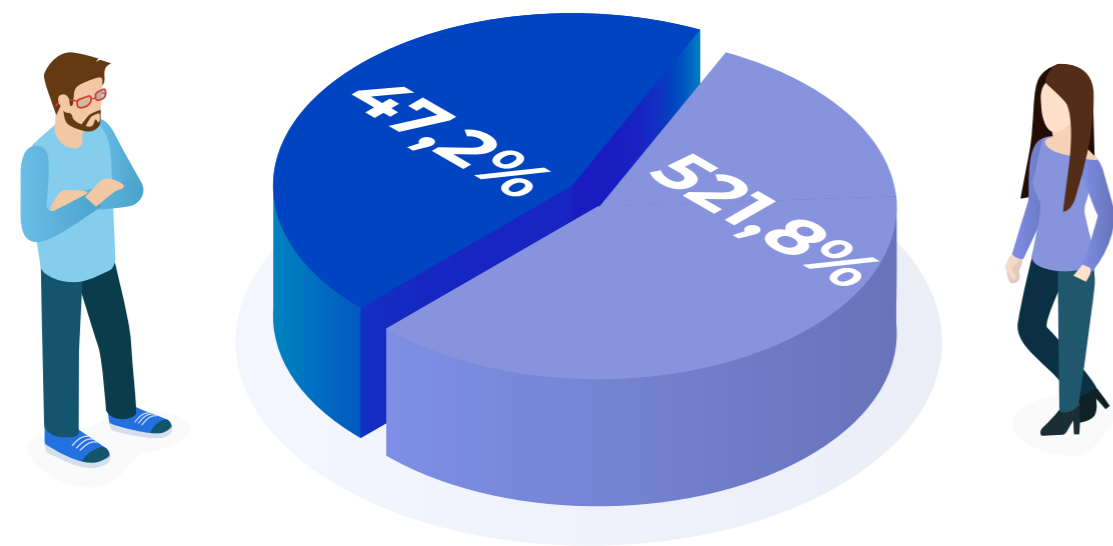

## POBLACIÓN POR CIUDAD

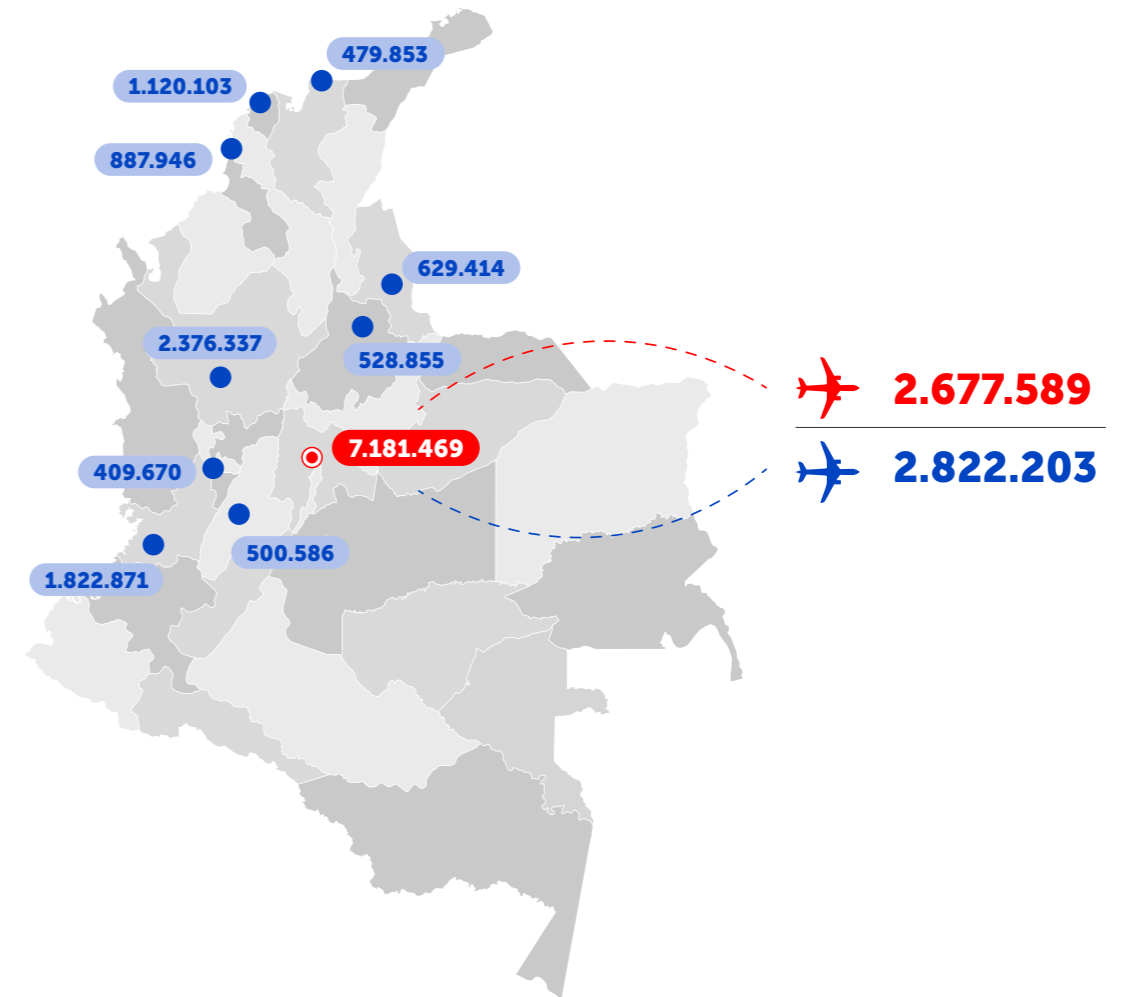

# PROYECCIONES DE POBLACIÓN

Proyección habitantes por UPZ 2011

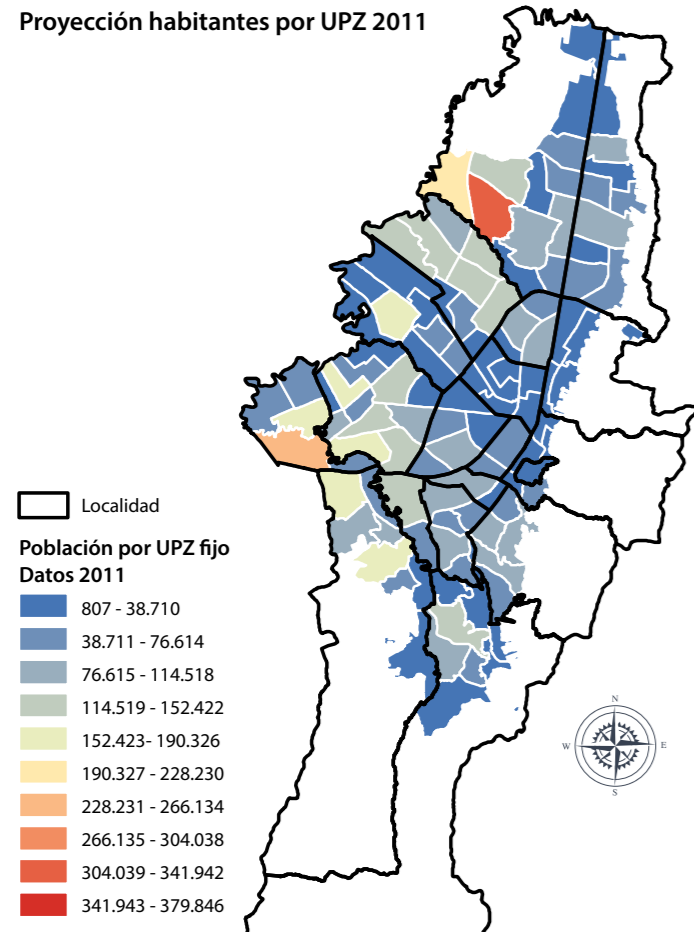

Proyección habitantes por UPZ 2014

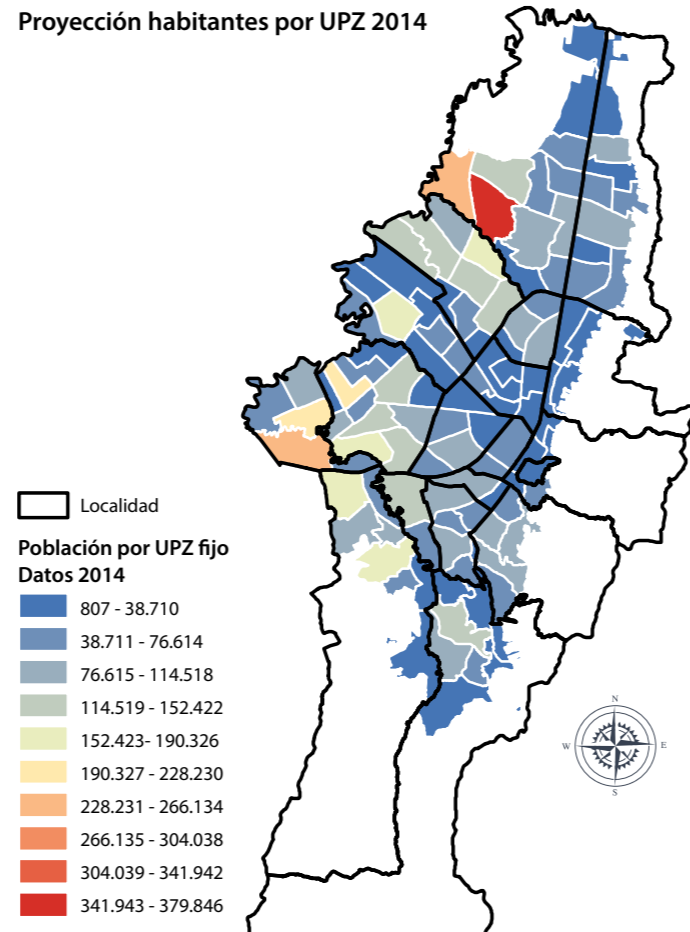

Proyección habitantes por UPZ 2016

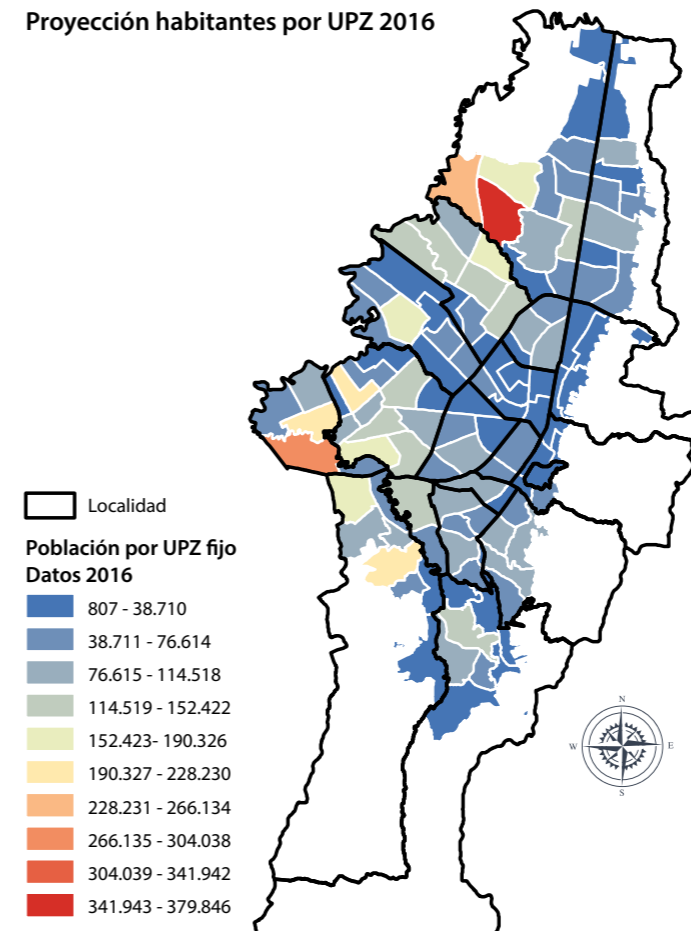

Proyección habitantes por UPZ 2018

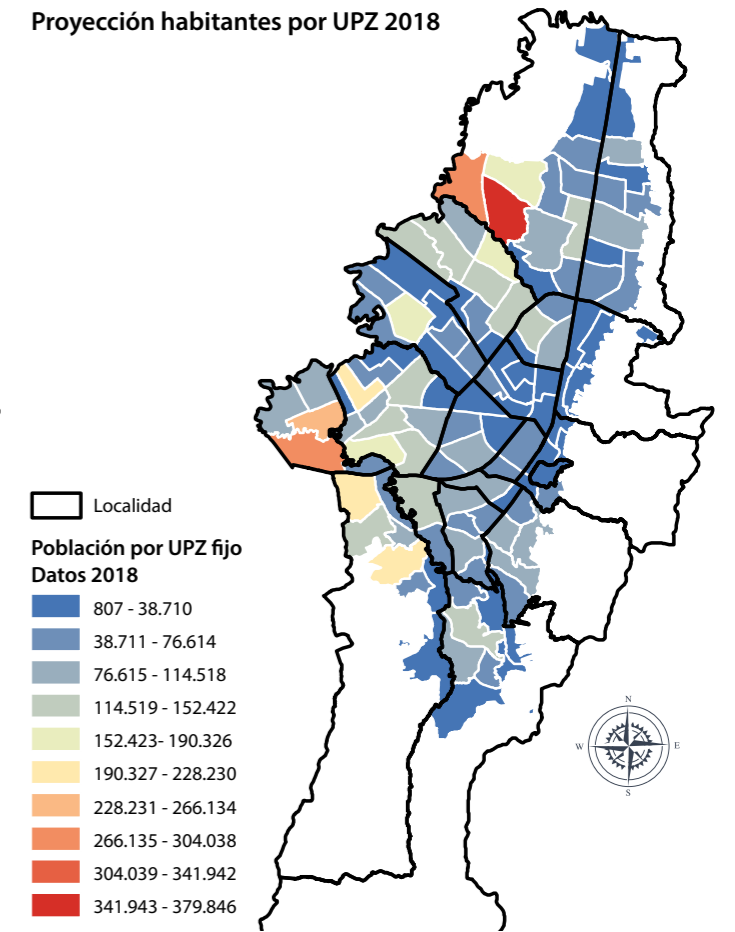

Habitantes proyectados por unidad de planeación zonal (UPZ) en los periodos 2011, 2014, 2016 y 2018 DESAGREGACIÓN GEOGRÁFICA: UPZ

Fuente: FGDB – IDECA – diciembre 2018, DANE MGN 2017 para Bogotá y Cundinamarca

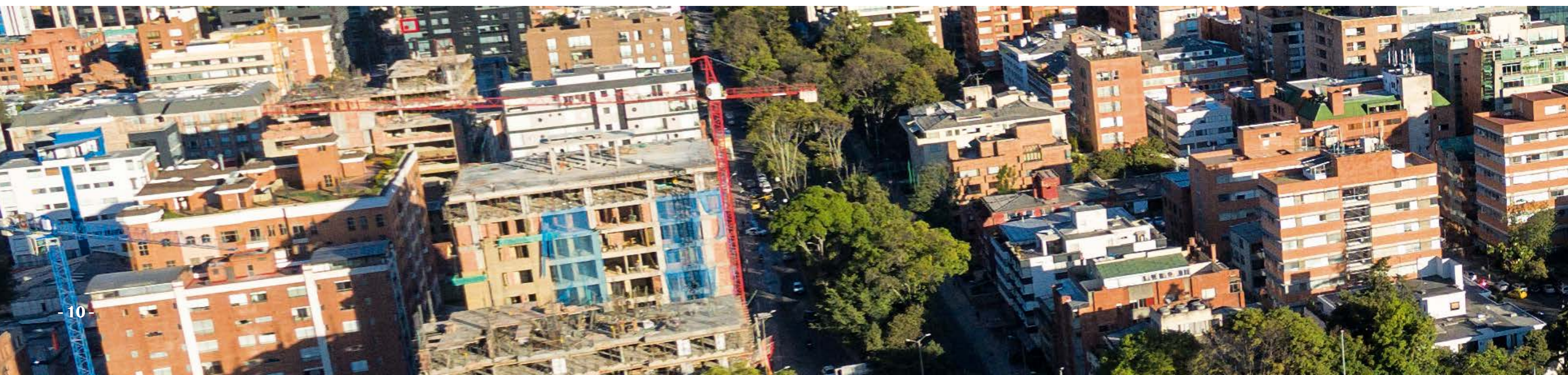

## GRUPOS ETARIOS

A finales de la década de los ochenta, se observa un aumento de la vida media de la población bogotana. Sin embargo, la trayectoria del indicador ha sido diferente para hombres y mujeres. Para los hombres la edad de vida media aumentó 10 años, al pasar de 66 a 76 años entre 1985 y 2015 y para las mujeres, en el mismo periodo, aumentó de alrededor de 8 años, al pasar de 72 a 80 años. El mayor aumento de este indicador se observa entre el año 2000 y el 2005, cuando pasó de 76 a 80 años para mujeres y de 75 a 80 años para hombres, emparejando el promedio de vida en 80 años. Cabe resaltar que el aumento de esperanza de vida se relaciona estrechamente con el descenso significativo de la mortalidad infantil, el cual pasó de 31,7 por cada mil nacimientos en la década de los ochenta a 12,5 a finales de la primera década del 2000.

La gráfica 1, muestra la información recopilada por las dos últimas mediciones del CENSO nacional ilustrando la distribución de la población según rango de edad.

Grafica 1. Distribución de población en Bogotá por rango de edad. 2005 - 2018

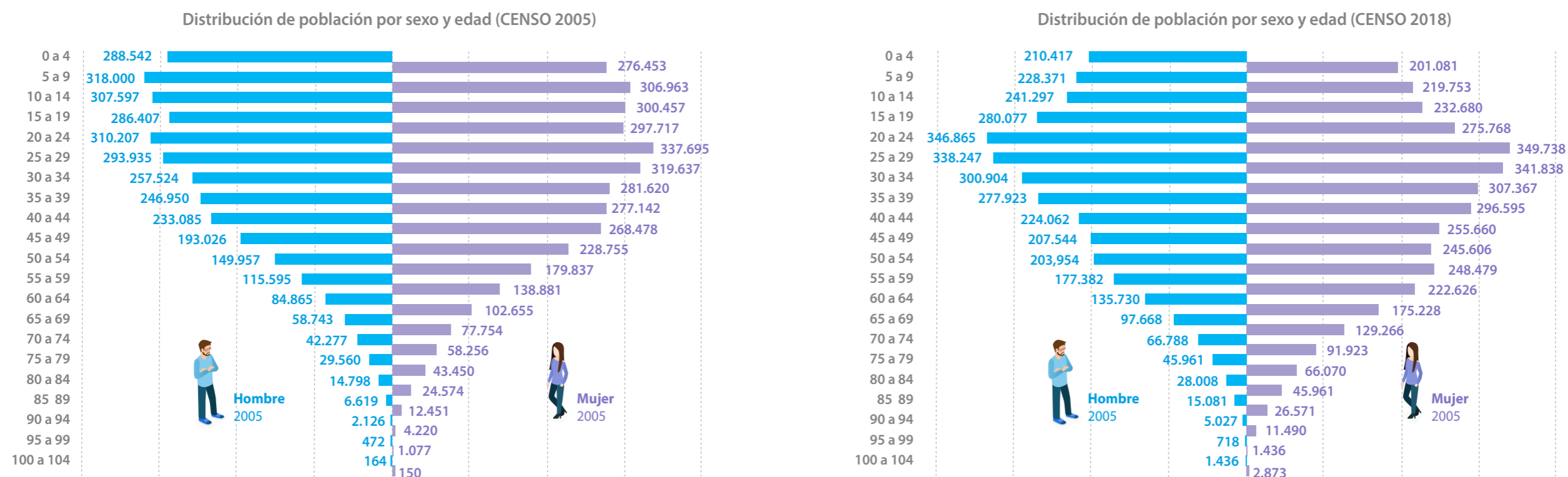

Fuente: DANE (censo de población y vivienda 2005 y 2018)



Los mapas de este capítulo están basados en las proyecciones de población realizadas por la SDP y revelan la proporción por rango de edad en cada localidad. A su vez, los mapas han sido catalogados en quintiles calculados para cada año y separados según los grupos quinquenales hasta los 64 años y la agrupación del rango igual y superior a los 65 años.

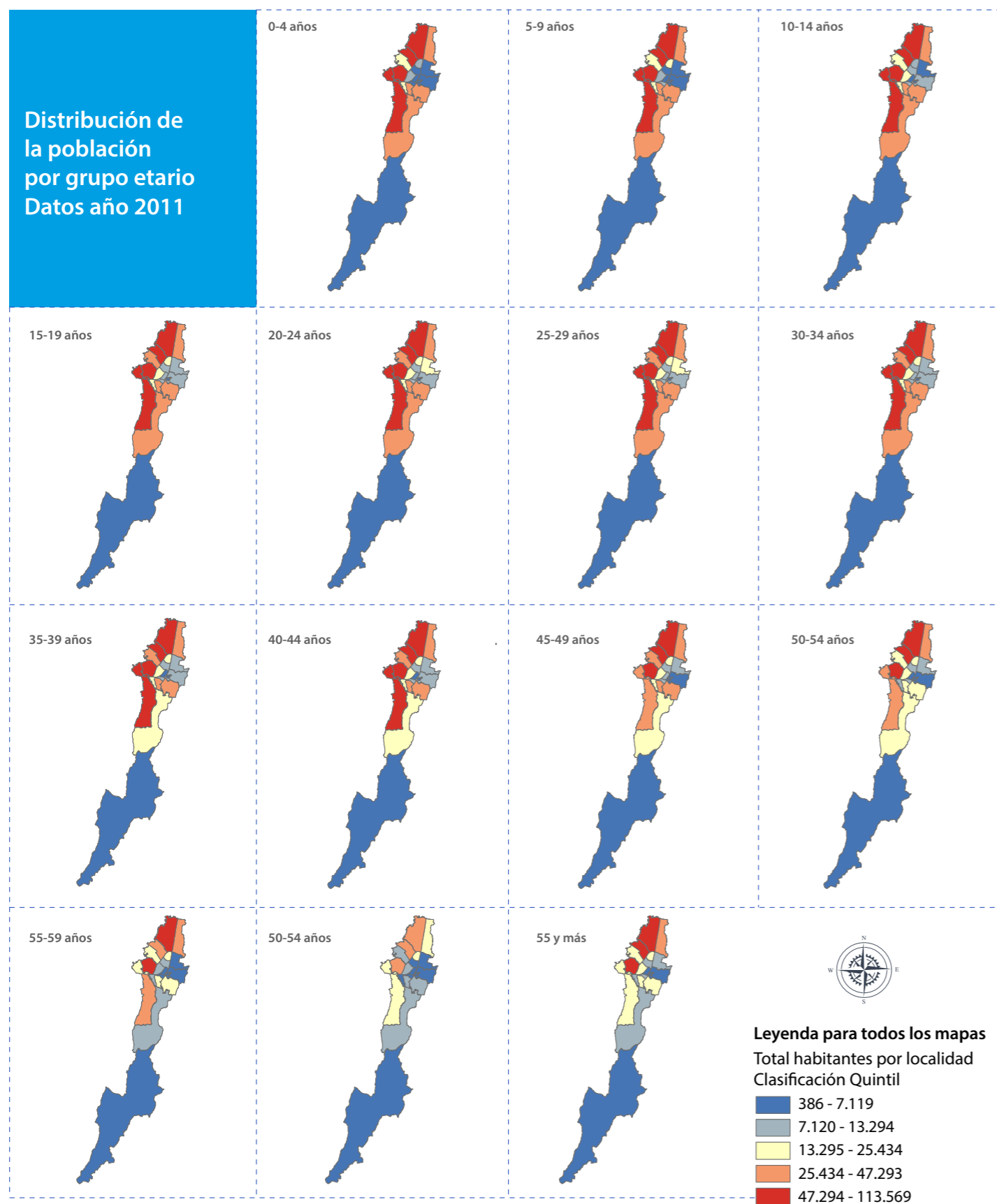

Fuente: SDP – Proyecciones de población por grupos etarios 2005 – 2030

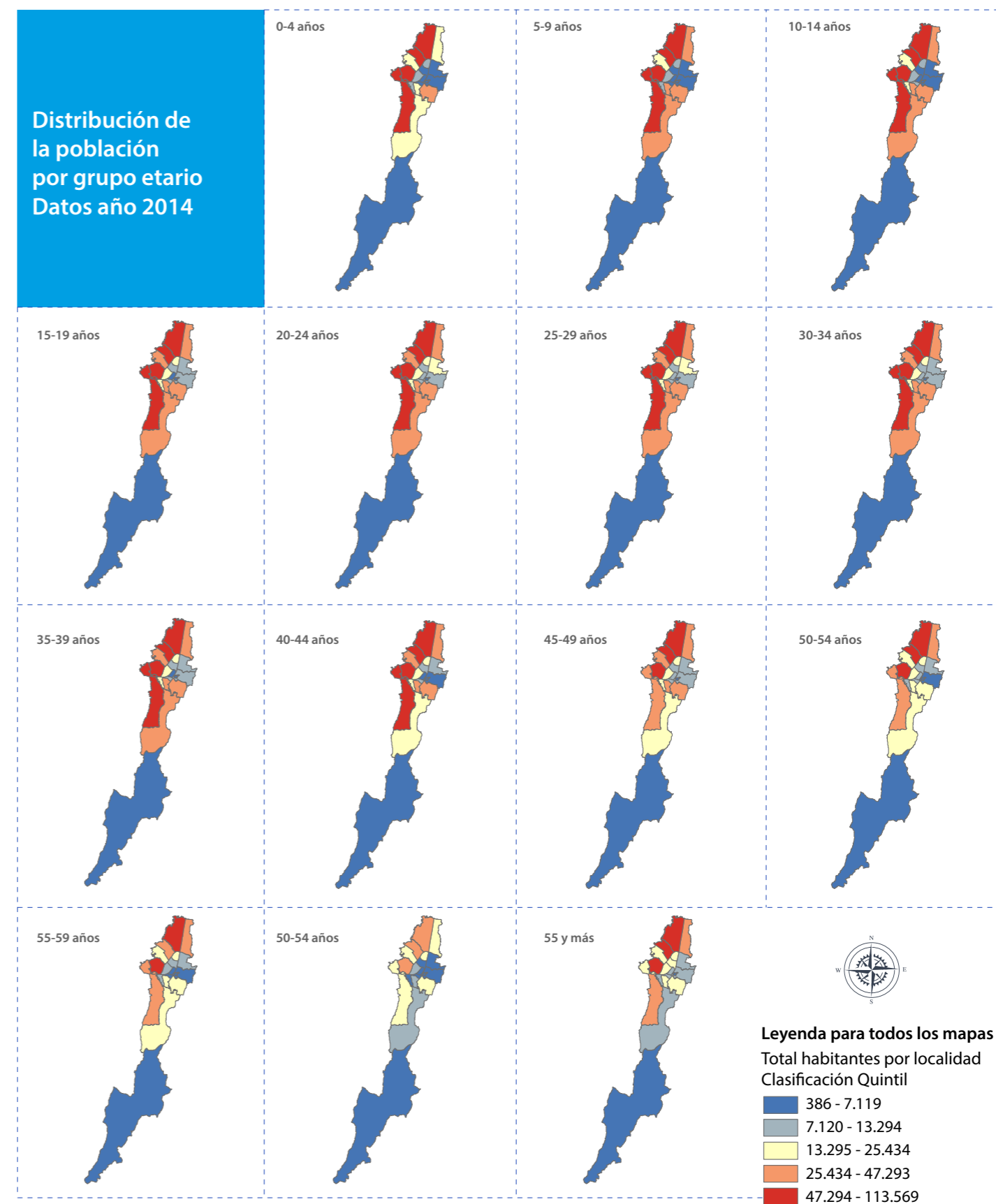

Fuente: SDP – Proyecciones de población por grupos etarios 2005 – 2030

Distribución de la población por grupo etario  
Datos año 2016

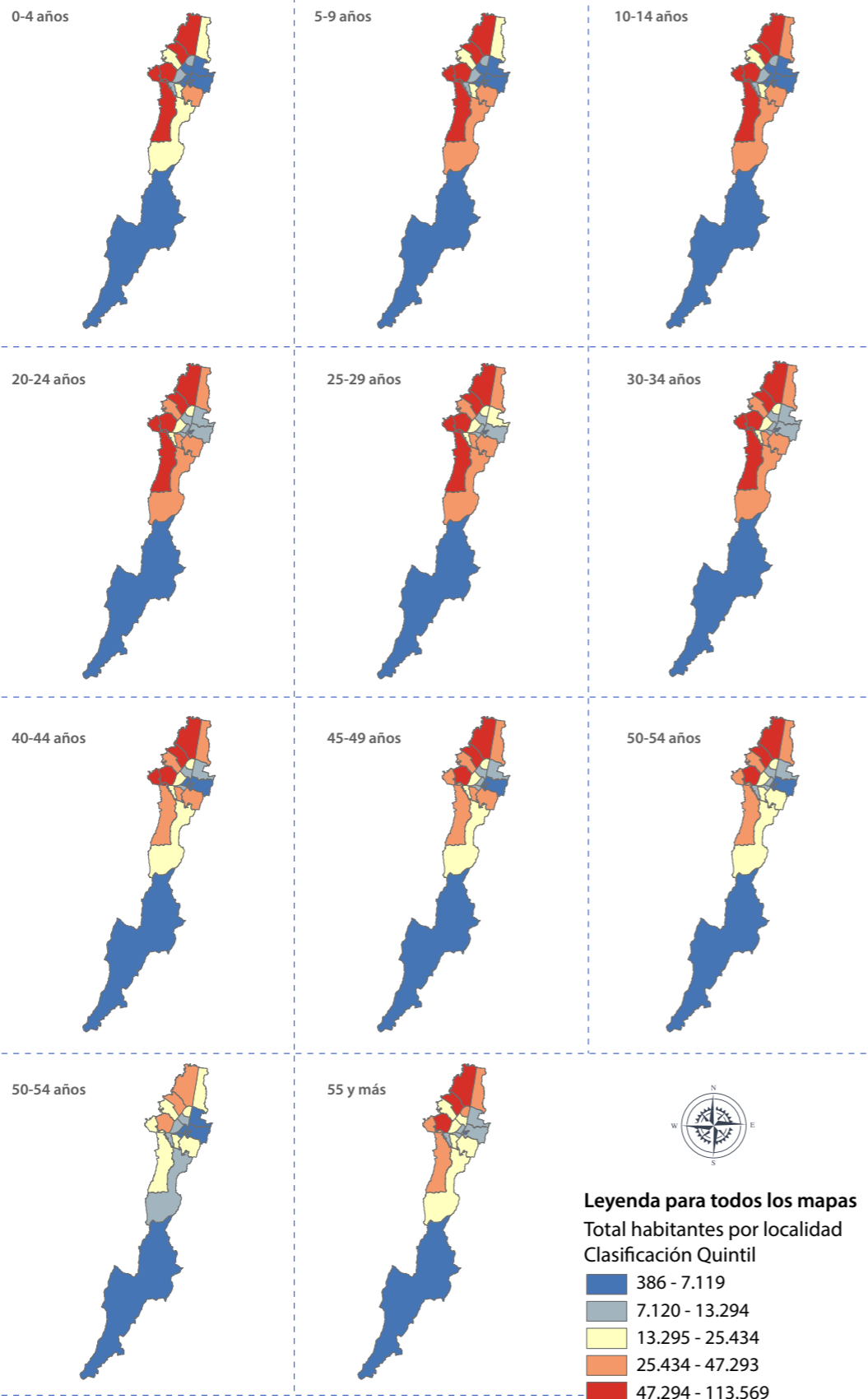

Fuente: SDP – Proyecciones de población por grupos etarios 2005 – 2030



Distribución de la población por grupo etario  
Datos año 2018

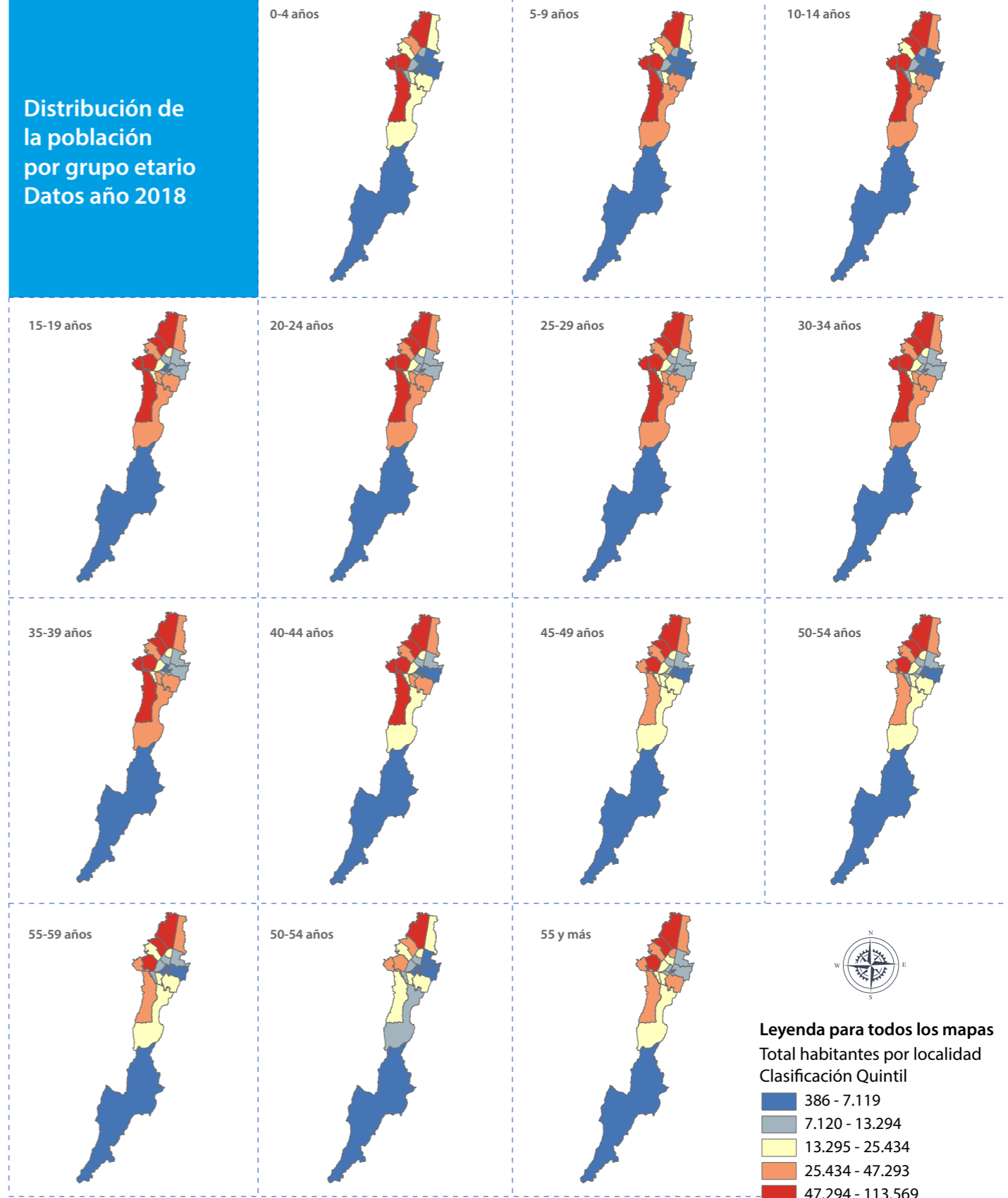

Fuente: SDP – Proyecciones de población por grupos etarios 2005 – 2030

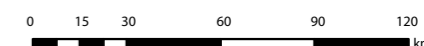

## DENSIDAD Y EXTENSIÓN

Bogotá se caracteriza por ser la ciudad más densa en Colombia; entre las localidades con mayor densidad medida en el número de habitantes por hectárea se encuentran Bosa, Kennedy y Engativá (Secretaría Distrital de Planeación, 2018), un primer antecedente de esta denominación para la ciudad fue en 1938 cuando Bogotá es declarada como la ciudad con mayor población según el censo poblacional con 330.312 habitantes (Zambrano, F. y Bernard, O. - 1993); En este capítulo se entregan datos sobre la densidad poblacional lo cual indica el total de habitantes por unidad de área. Para complementar los datos se encuen-

tran las extensiones y cambios en la marca urbana en diferentes periodos de evolución.

Para el cálculo del área específica y el establecimiento de los linderos de cada tipo de suelo se consultó información de la Base de Datos Geográfica Corporativa de la Secretaría Distrital de Planeación donde se hallan los reportes de Parques Nacionales Naturales de Colombia, Ministerio de Ambiente, Vivienda y Desarrollo Territorial, Departamento Nacional de Planeación - DNP, Secretaría Distrital de Ambiente, Instituto de Recreación y

Deportes - IDR, Empresa de Acueducto y Alcantarillado de Bogotá - EAAB, Corporación Autónoma Regional - CAR, Empresa de Energía de Bogotá - EEB y Dirección de Vías, Transporte y Servicios Públicos - SDP.

Para este Atlas se encuentran dos salvedades: 1. Los límites colindantes entre las localidades Bosa, Kennedy y el municipio de Soacha se encuentran en actualización y conciliación para hacer coincidir los límites con el límite urbano, 2. Los límites de las UPZ se encuentran en actualización por coherencia con el límite urbano.



# DENSIDAD POBLACIONAL

Relación entre habitantes y la extensión de cada localidad dentro del perímetro urbano limitado por las UPZ y medido en hectáreas para los periodos 2011, 2014, 2016 y 2018.

Para todos los mapas  
Total habitantes / hectárea de UPZ

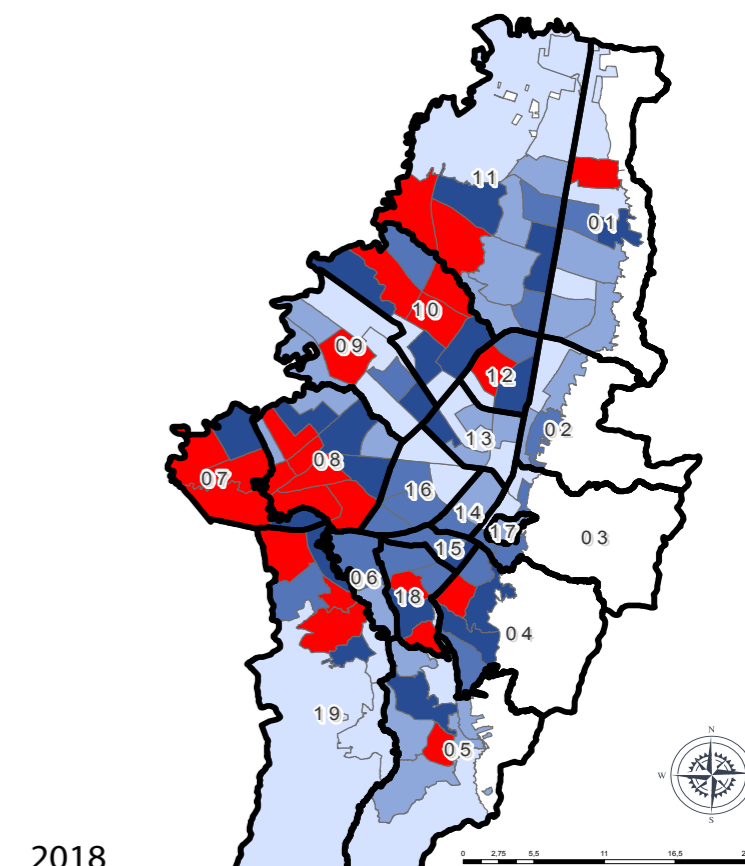
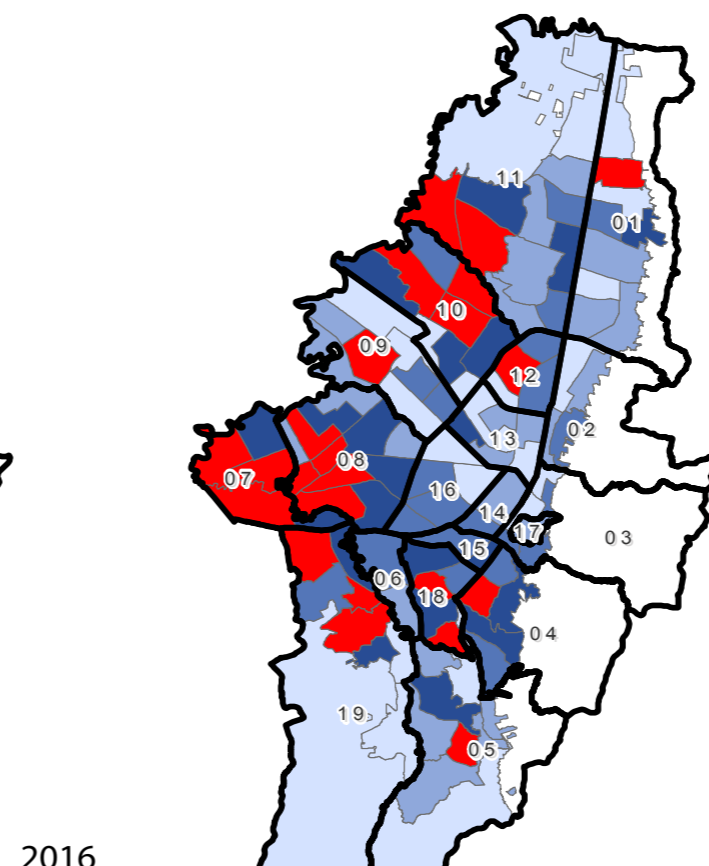
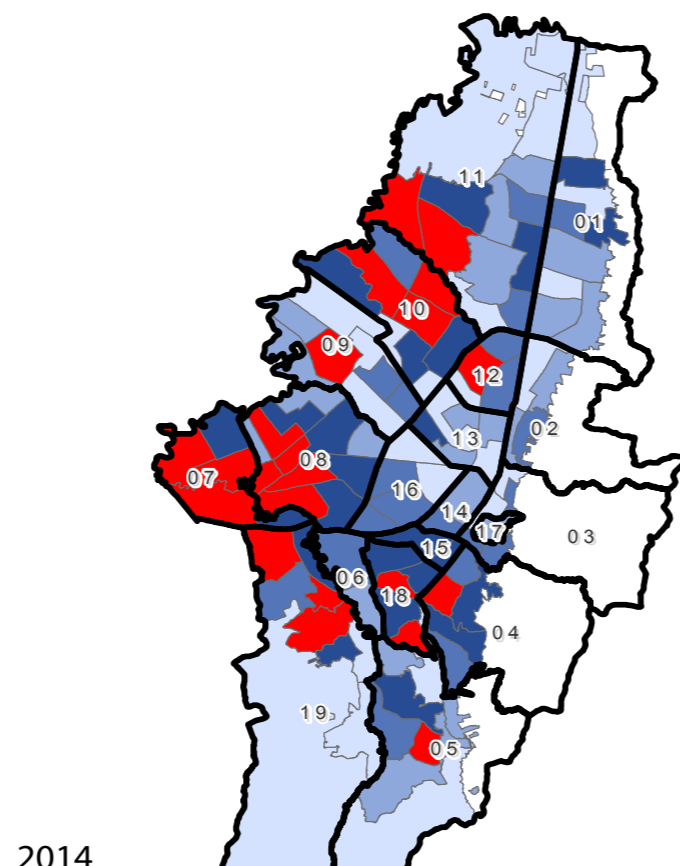
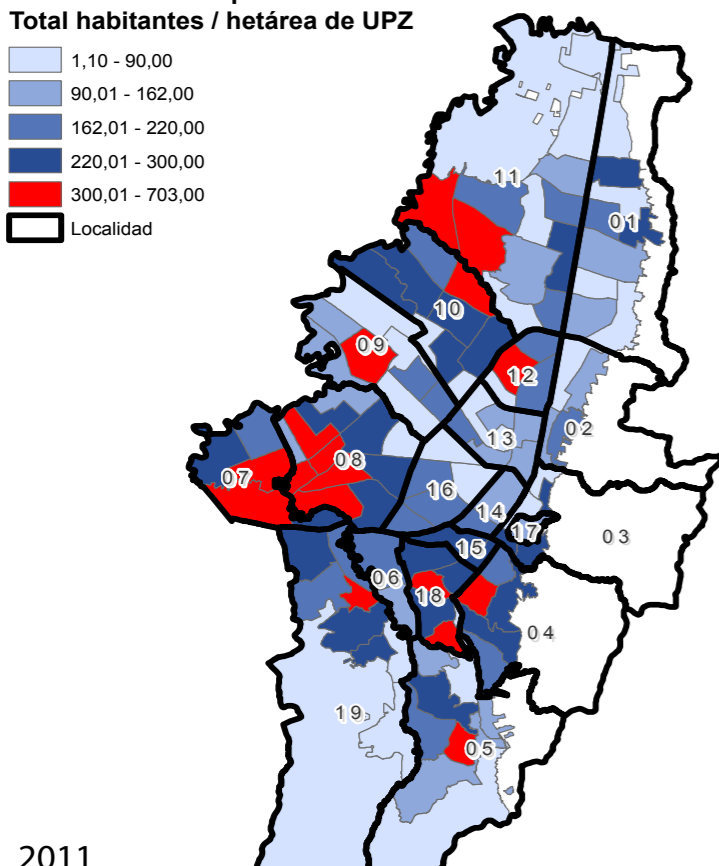
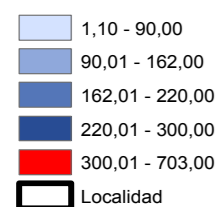

DESAGREGACIÓN GEOGRÁFICA: Localidad

Dirección de Estudios Macro (SDP) - proyecciones de población por UPZ



## CRECIMIENTO URBANO BOGOTÁ (1538 – 2018)

Este mapa ilustra algunas etapas del crecimiento de la huella urbana que acompaña el crecimiento social y económico de la ciudad.

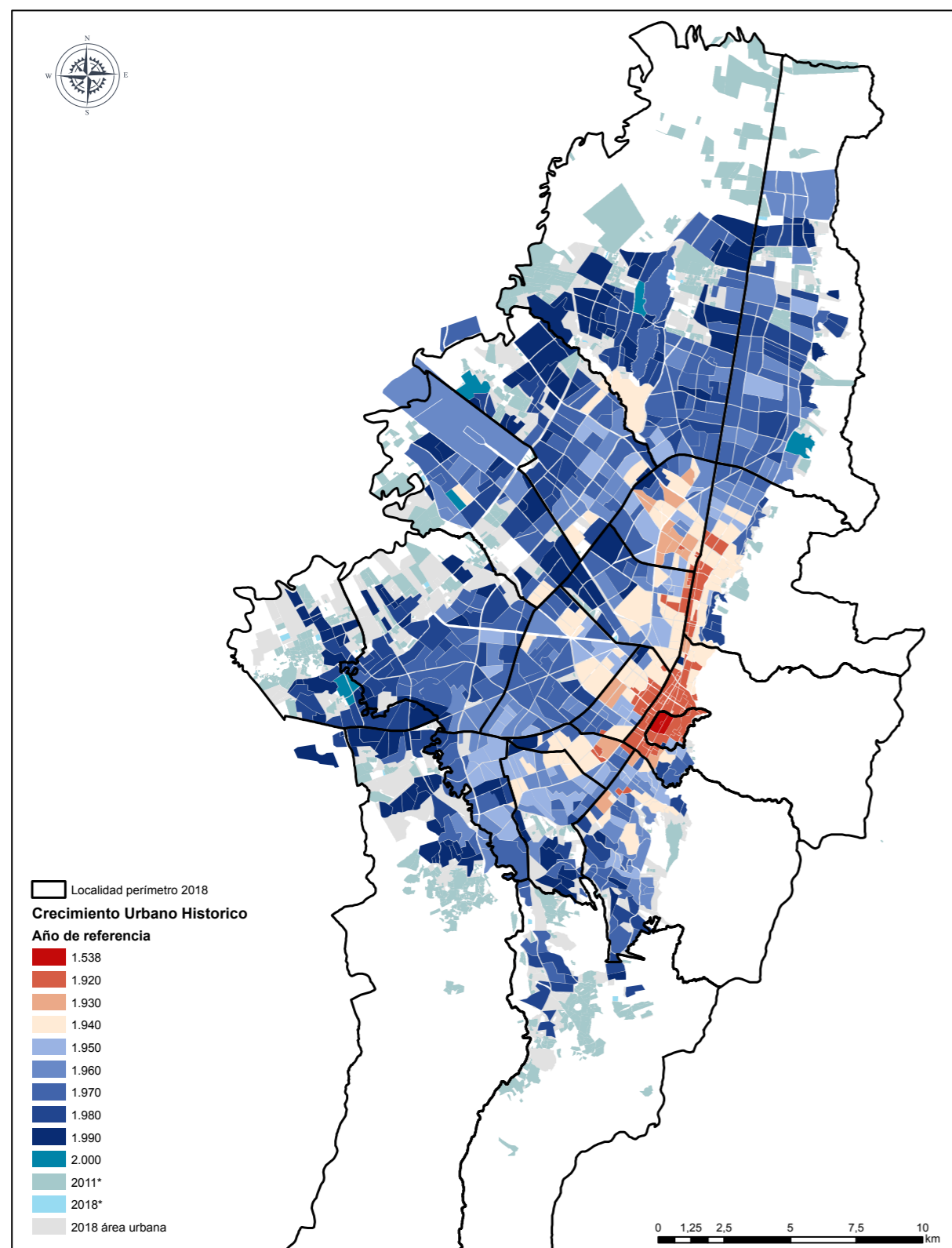

Fuente: \* Construido con información del área urbana para los años 2011 y 2018 del mapa base para Bogotá (UAECD – IDECA –FGDB 12/2011 – 12/2018), Compilación estudio huella Urbana SDP 2016 y Bogotá: Ciudad densa y compacta José Salazar Ferro – Fernando Roa CCB 2.008

## ÁREAS POR TIPO DE SUELO Y DIVISIÓN ADMINISTRATIVA

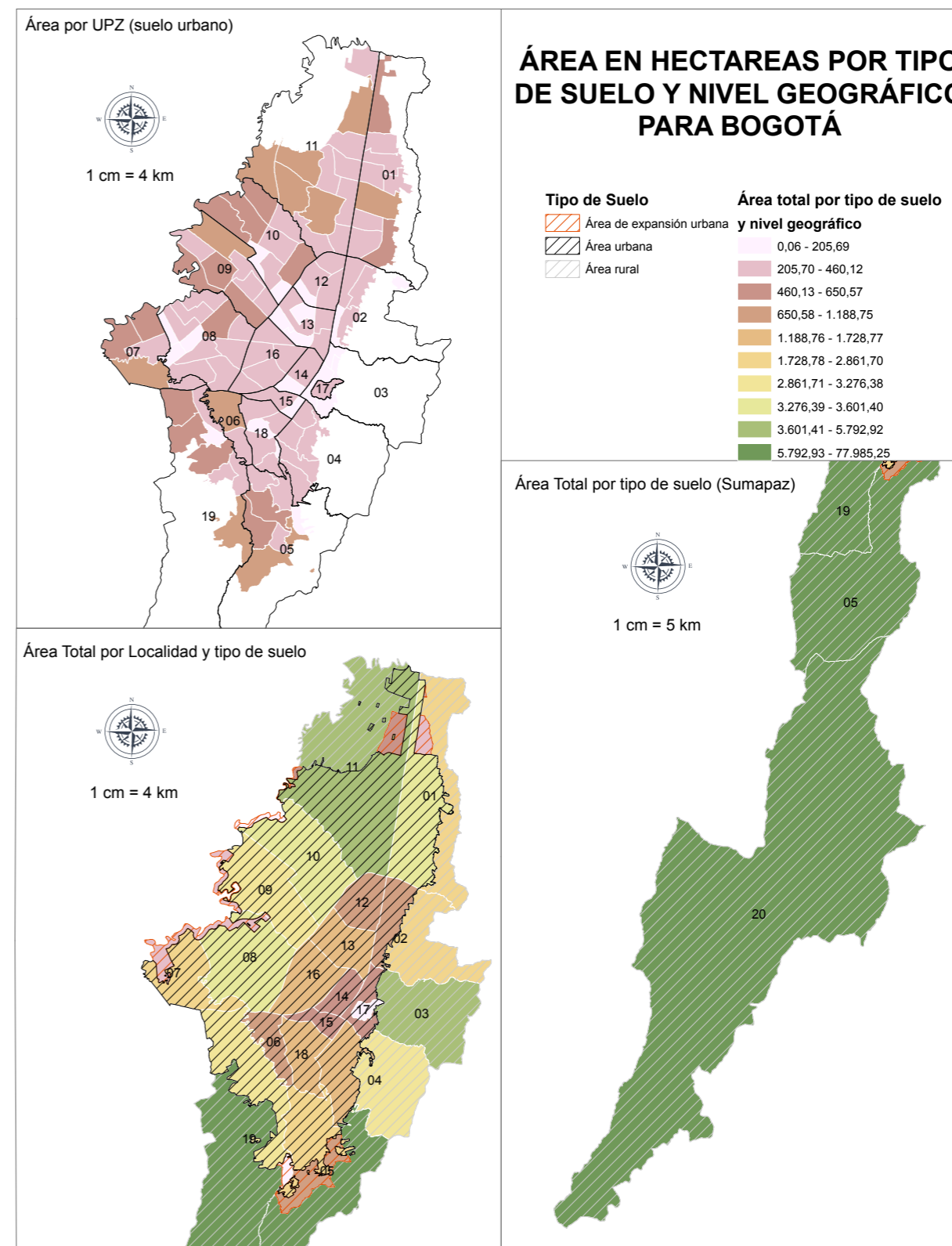

Fuente: Dirección de Información, cartografía y Estadística (DICE) - SDP



## USO DEL SUELO, PREDOMINIO POR RAMA ECONÓMICA

Este ejercicio desarrollado por la Secretaría Distrital de Planeación, establece el dominio de una rama de actividad económica en el área útil de cada manzana en la ciudad. El uso predominante se basa entre otras variables en el área ocupada por actividad, sin embargo, el grupo catalogado como residencial, se refiere a aquellas manzanas con el 60% o más de ocupación en este uso.

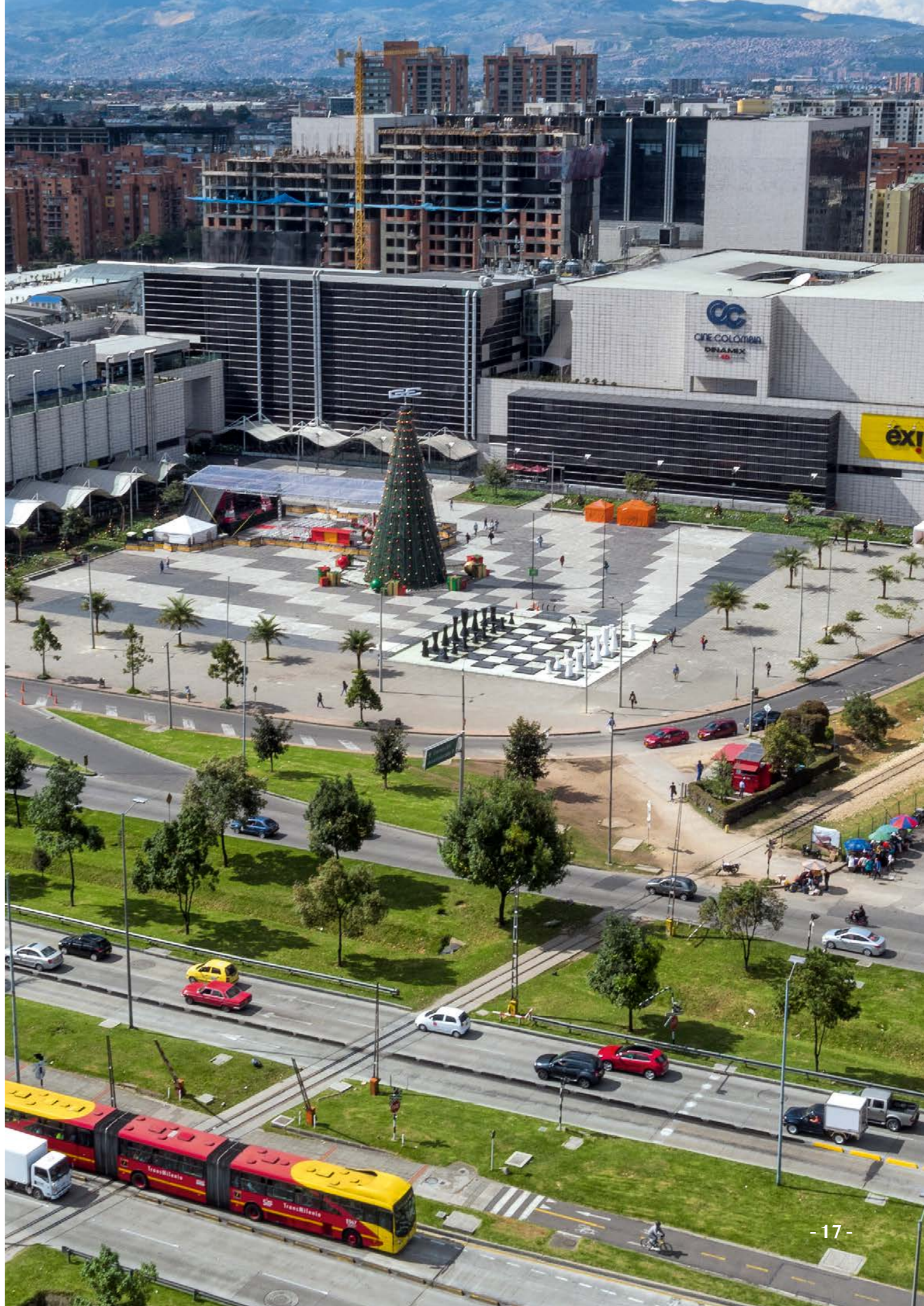
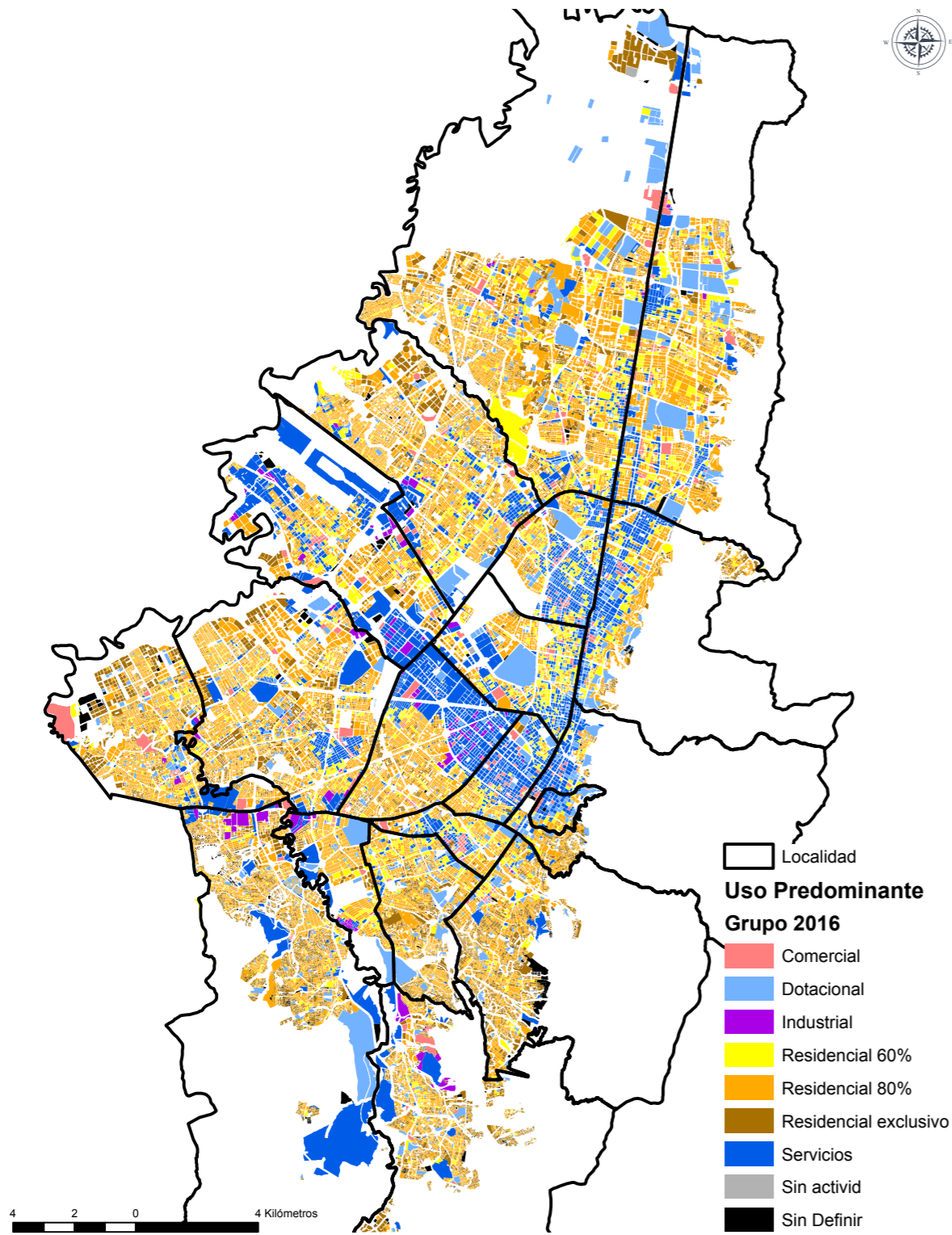

## 2. MERCADO LABORAL

Este capítulo recopila información sobre la disponibilidad y capacidad laboral de la ciudad, basado en la información de la Encuesta Multipropósito – EMP 2017, contratada por la Dirección de Estudios Macro de la Secretaría Distrital de Planeación, en asocio con el DANE.

A continuación, se presenta información del mercado laboral capturada en las encuestas correspondientes a los años 2011, 2014 y 2017, procesada por el Observatorio de Desarrollo Económico de Bogotá (ODEB).

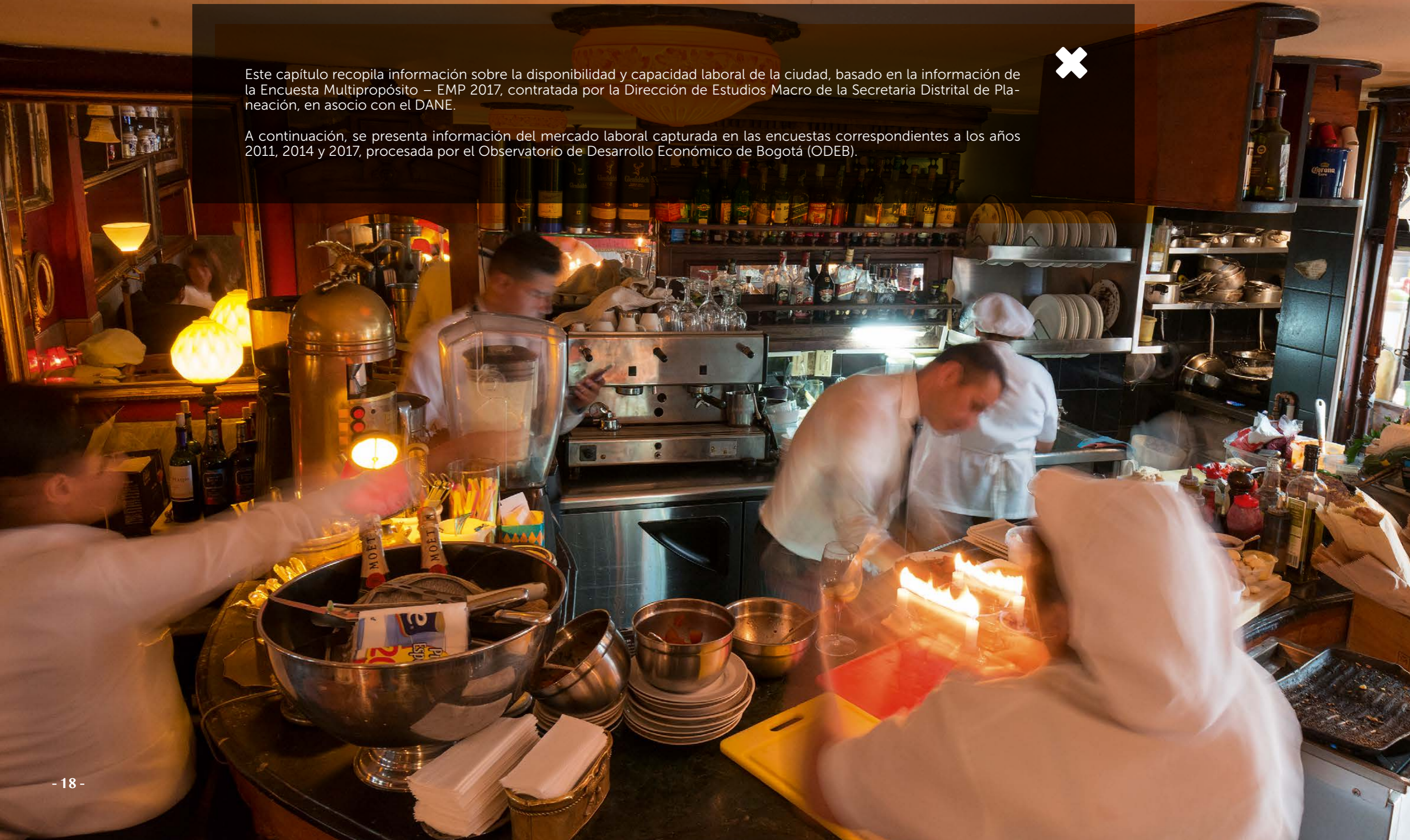

## POBLACIÓN EN EDAD PARA TRABAJAR (PET)

Con la Ley 141 de 1961 se reglamentó el Código Sustantivo del Trabajo colombiano, el cual estableció en 18 años, la edad mínima para trabajar. Sin embargo, con su modificación a través del artículo 4 del Decreto 13 de 1967, se exponen las excepciones en las cuales un menor puede ejercer un trabajo remunerado. El cálculo del indicador para Bogotá está limitado a las personas con 12 años y más en el suelo urbano y con 10 años y más para el suelo rural.

2011

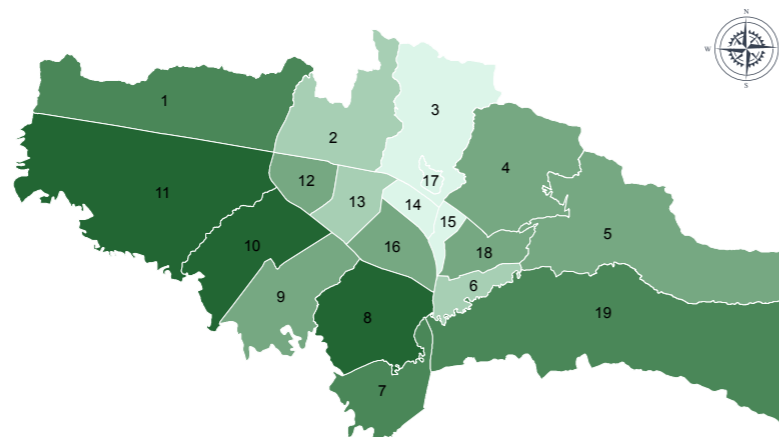

2014

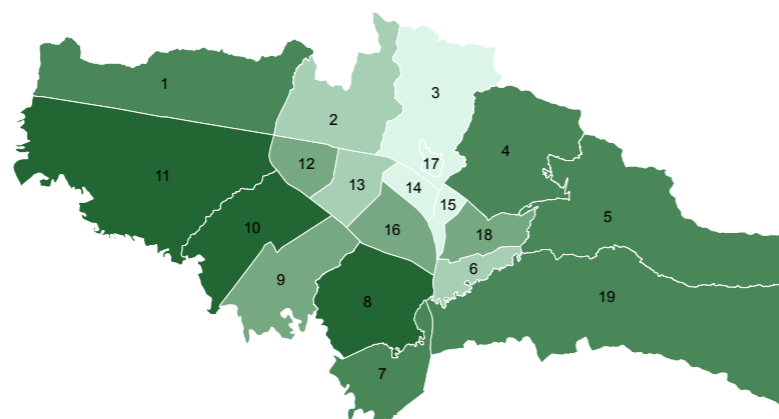

2017

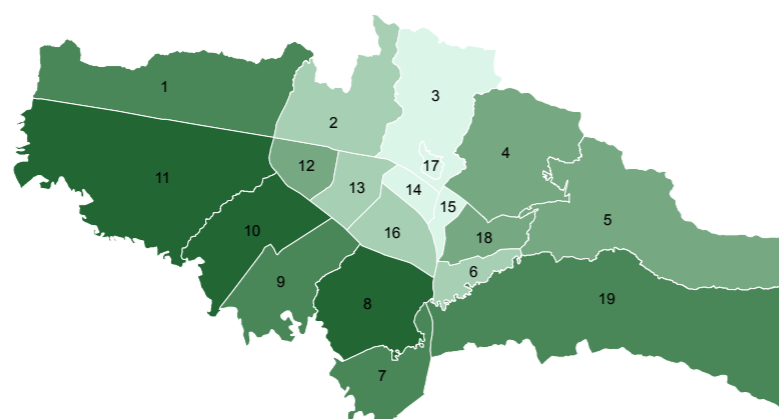

**Población en edad de trabajar  
PET por Localidad**

19.947 - 93.982
93.983 - 197.201
197.202 - 321.145
321.146 - 596.879
596.880 - 1.089.566

0 2,75 5,5 11 16,5 22 km

## POBLACIÓN ECONÓMICAMENTE ACTIVA (PEA)

Denominada también fuerza laboral, mide la cantidad de personas en edad de trabajar que laboran o buscan empleo. El crecimiento estable de la PET, en comparación con la gran variabilidad de la tasa de crecimiento de la PEA, muestra que en el mediano plazo esta última no se explica de manera importante por las presiones demográficas, sino más bien por el ciclo económico.

2011

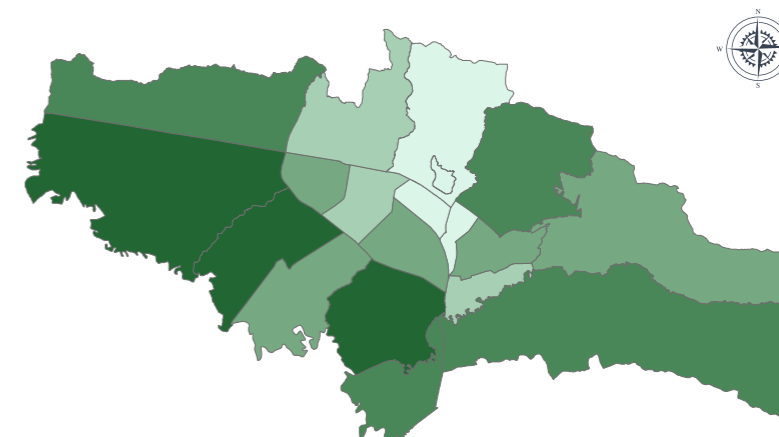

2014

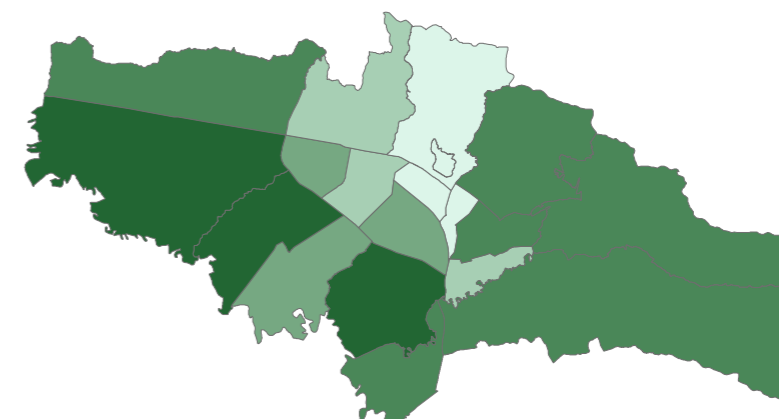

2017

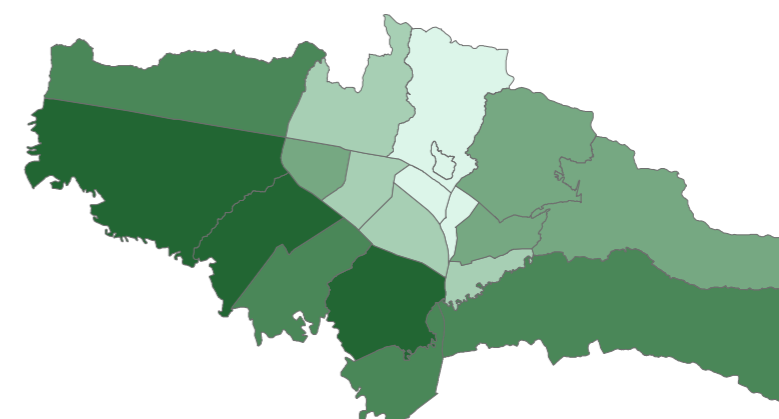

**Total PEA por Localidad**

12.414 - 57.812
57.813 - 122.354
122.355 - 192.719
192.720 - 361.311
361.312 - 687.800

0 2,75 5,5 11 16,5 22 km

POBLACIÓN EN EDAD DE TRABAJAR (PET)

Total de individuos de la población que según el criterio de edad está en condiciones de participar activamente en el mercado laboral. 2011, 2014, 2017  
DESAGREGACIÓN GEOGRÁFICA: Localidad, Secretaría Distrital de Desarrollo Económico

POBLACIÓN ECONÓMICAMENTE ACTIVA (PEA)

Cantidad de personas que están interesadas en participar activamente en el mercado de trabajo. 2011, 2014, 2017  
DESAGREGACIÓN GEOGRÁFICA: Localidad, cálculos: Secretaría Distrital de Desarrollo Económico

## TASA GLOBAL DE PARTICIPACIÓN (TGP)

El incremento de la tasa global de participación se relaciona directamente con el cambio estructural del mercado laboral. En este sentido, la TGP mide la relación entre la población económicamente activa y la población en edad de trabajar.  $(PEA)/(PET)$

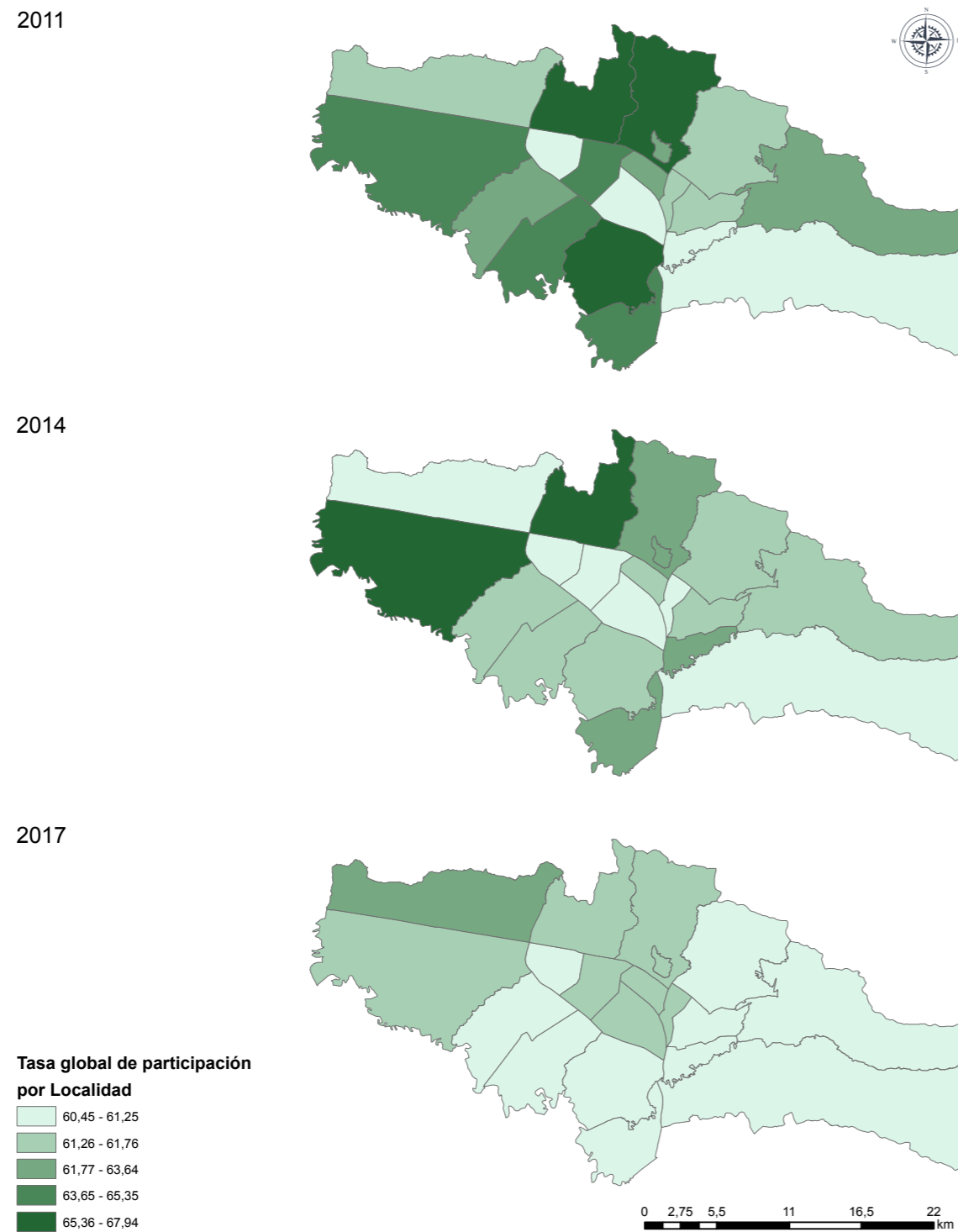

TASA GLOBAL DE PARTICIPACIÓN (TGP) 2011, 2014, 2017  
DESAGREGACIÓN GEOGRÁFICA: Localidad, cálculos: Secretaría Distrital de Desarrollo Económico

## TASA DE DESEMPLEO

Relación porcentual entre el número de personas en búsqueda de empleo y la población económicamente activa (PEA).

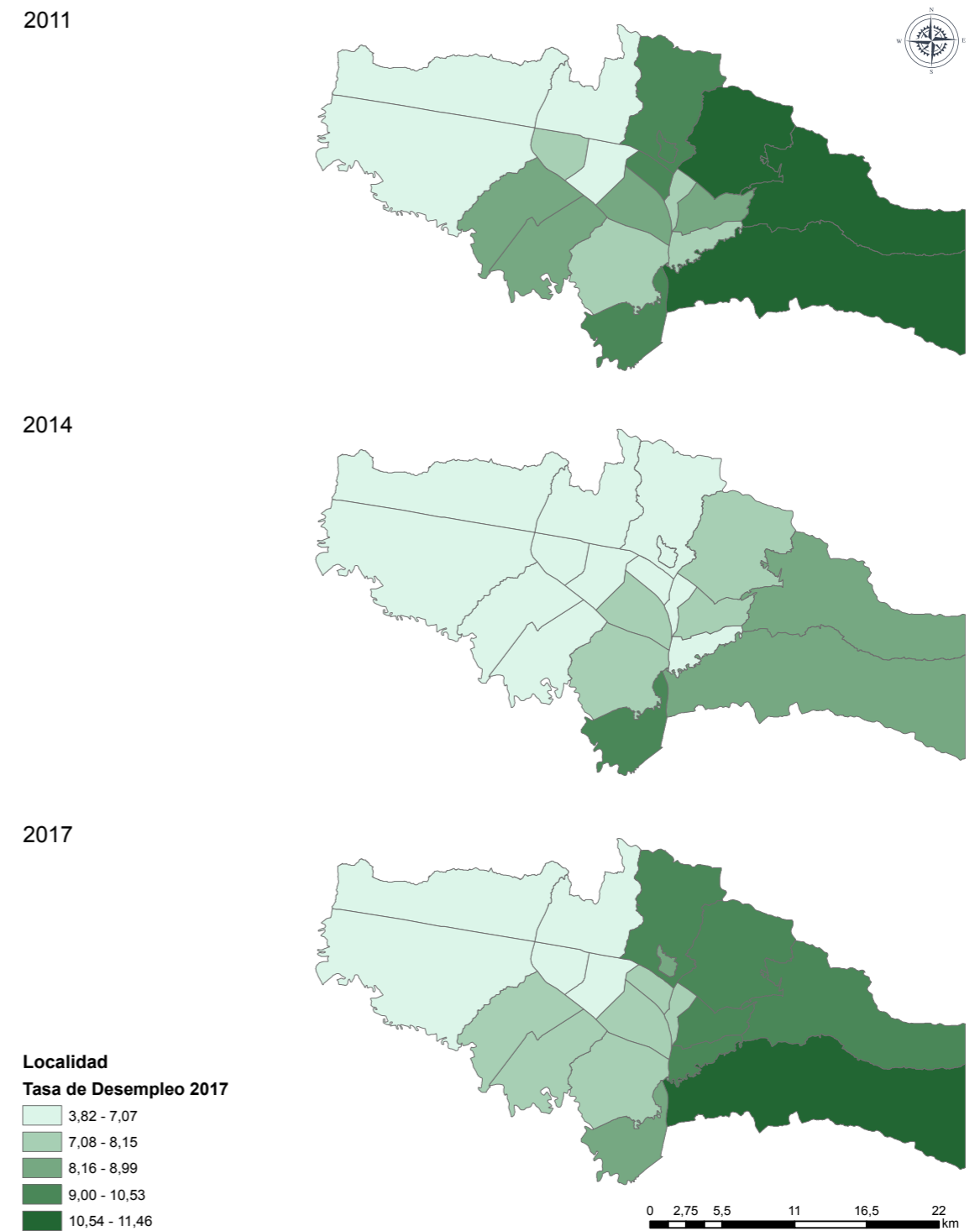

TASA DE DESEMPLEO 2011, 2014, 2017  
DESAGREGACIÓN GEOGRÁFICA: Localidad, cálculos: Secretaría Distrital de Desarrollo Económico

## TASA DE OCUPACIÓN

Este indicador mide la relación de la población ocupada sobre la población en edad de trabajar. Identificar en una ciudad que el aumento de la tasa de ocupación no está al nivel de aumento de la tasa de desempleo en un mismo período significa que existe un crecimiento continuo de la participación laboral; es decir, un incremento más que proporcional de la fuerza de trabajo en relación con la población en edad de trabajar.

2011

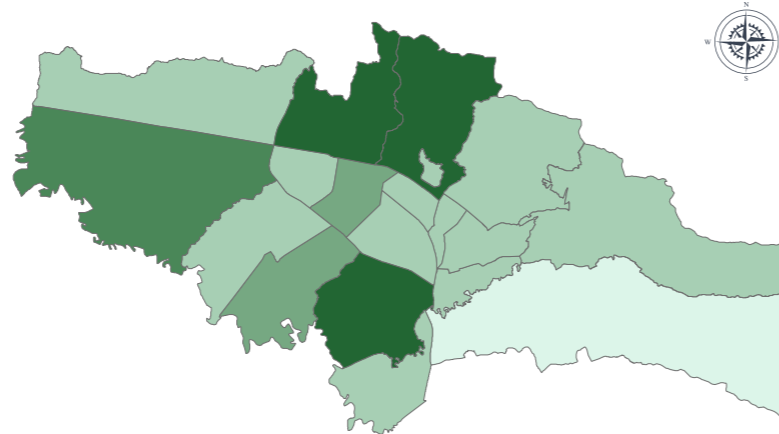

2014

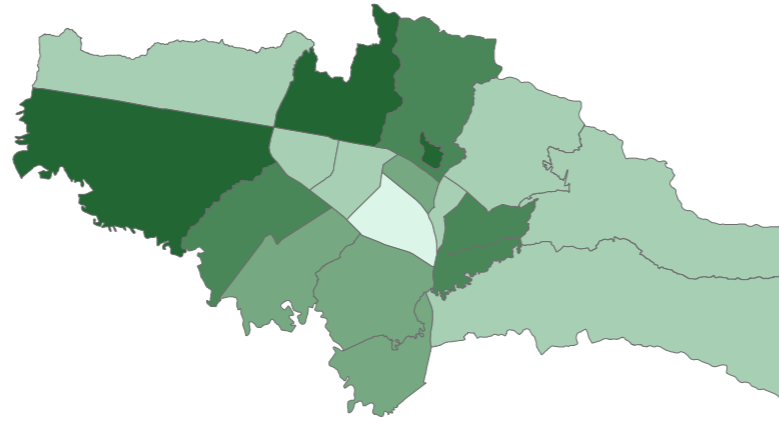

2017

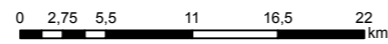
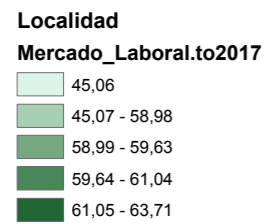
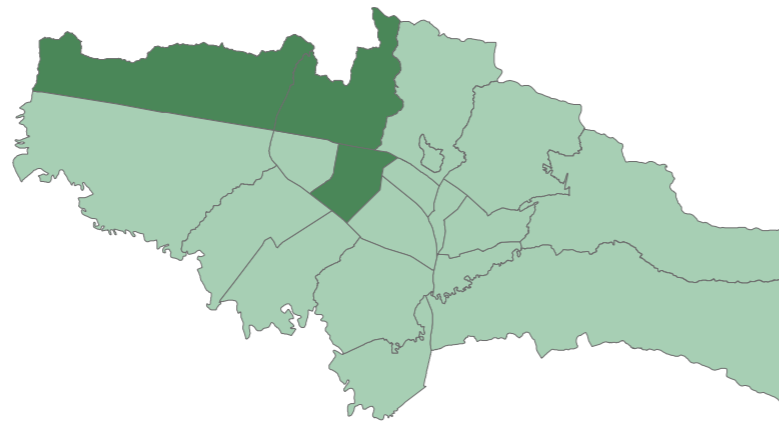

## INFORMALIDAD LABORAL FUERTE

La tasa de informalidad fuerte mide el número de ocupados que no cotizan a salud en el régimen contributivo y no cotizan en un fondo de pensiones.

2011

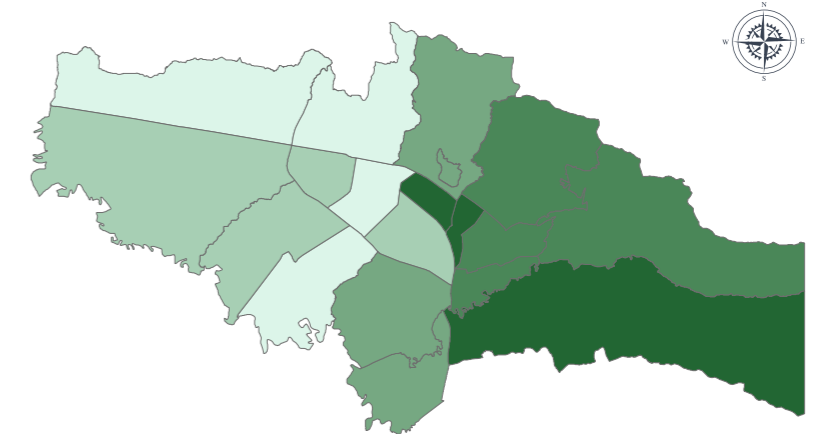

2014

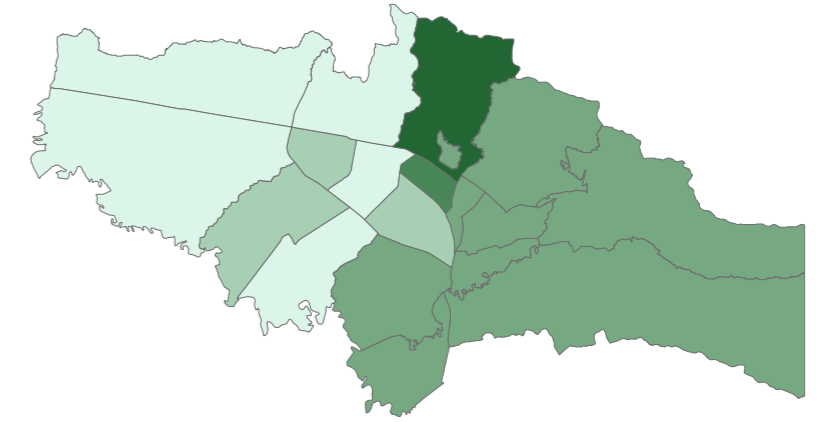

2017

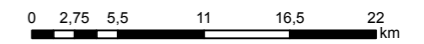
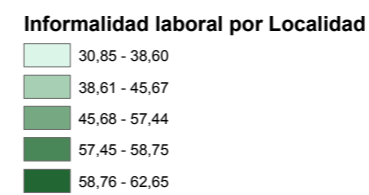
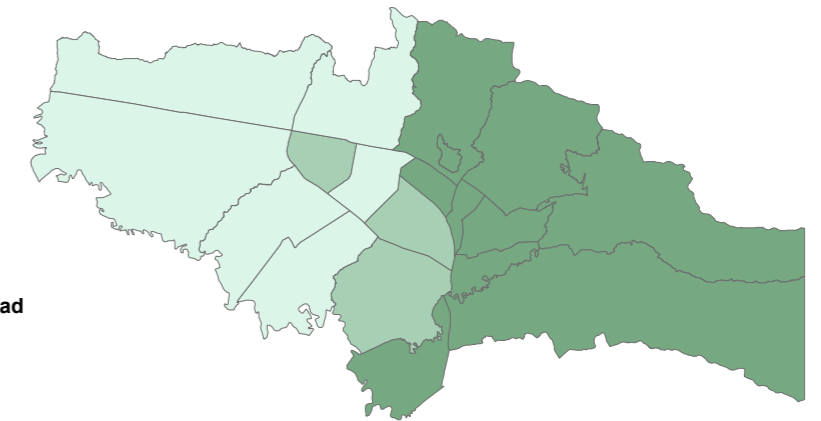

## TASA DE ASALARIADOS

La calidad del empleo puede medirse entre otros utilizando la tasa de asalariados. Este indicador relaciona el total de individuos asalariados sobre el número total de personas ocupadas de la ciudad.

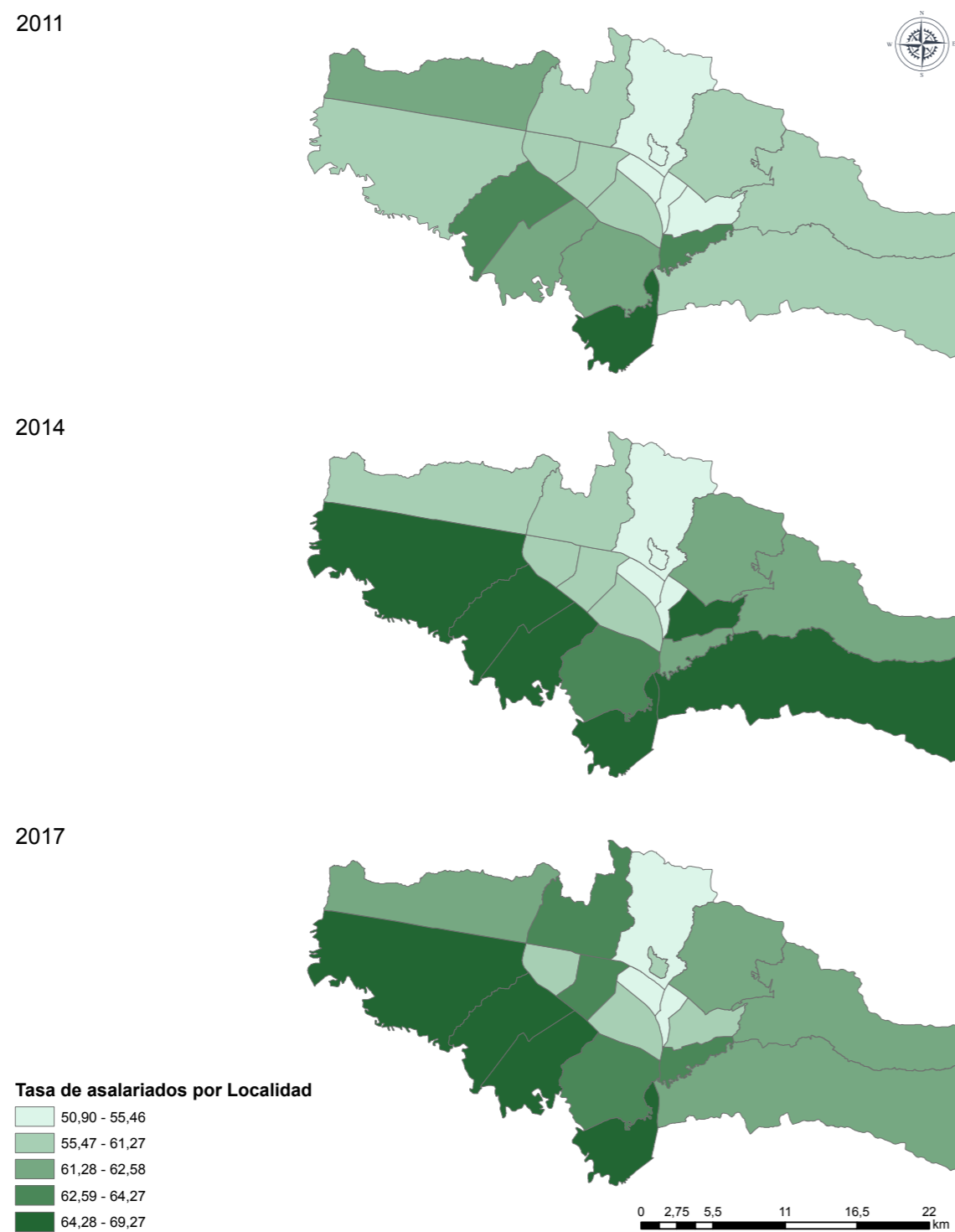

## INGRESO PROMEDIO DE LOS OCUPADOS

El indicador mide el promedio de ingresos de las personas económicamente activa en cada localidad. Para esto se han tomado los datos de la EMP en sus versiones 2011, 2014 y 2017.

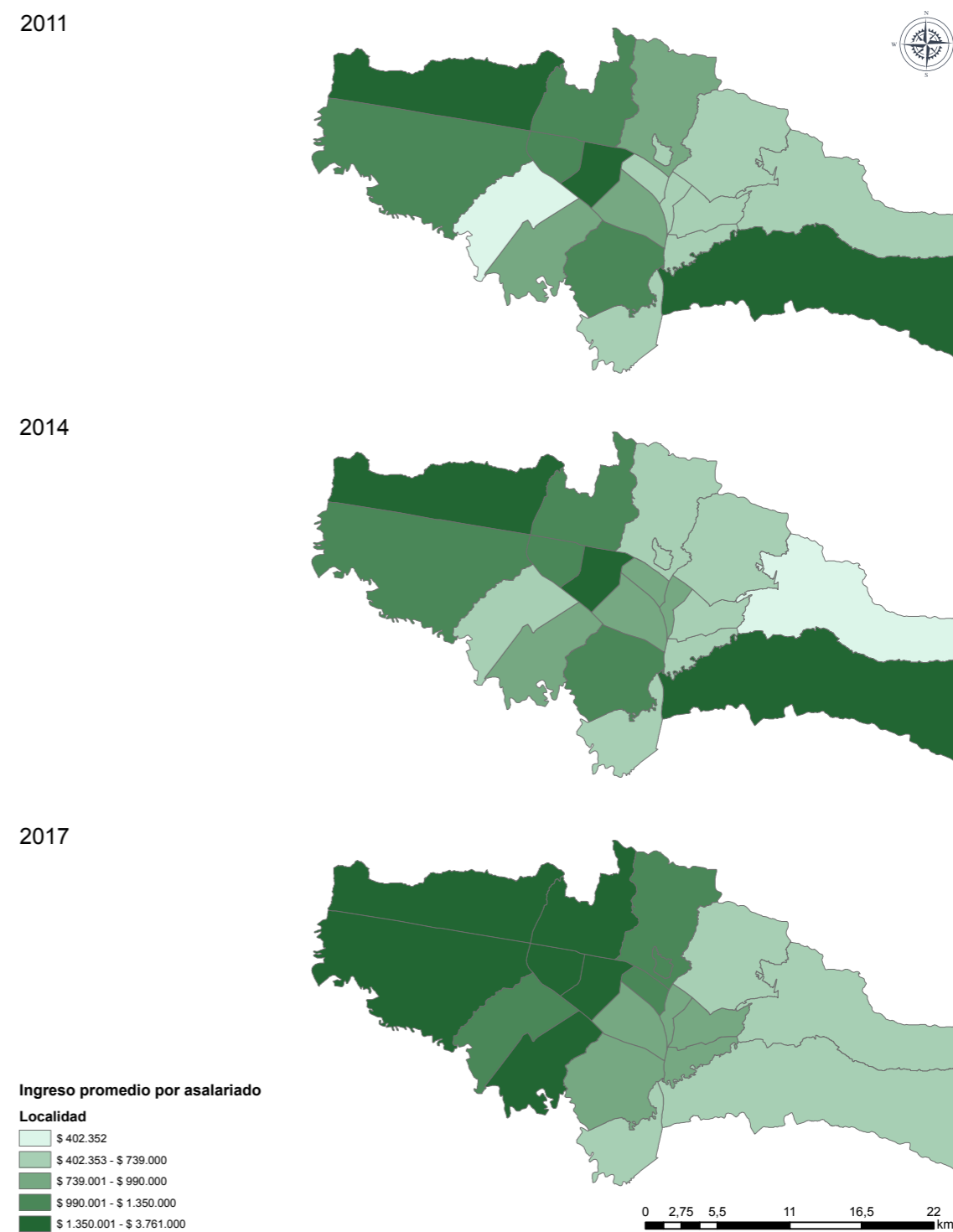

### 3. POBREZA Y DISTRIBUCIÓN

Algunos aspectos como el costo de la canasta familiar, el desempleo, el tamaño de población local, el salario real, entre otros, generan impactos sobre la situación de pobreza, especialmente entre la población de menores ingresos. En Bogotá, el mayor impacto sobre la pobreza lo generan el aumento de la población, el costo de la canasta familiar, el salario mínimo real, el desempleo (Sandoval Betancour, 2016).

Este capítulo se sustenta en la información recopilada con la encuesta multipropósito (SDP – DANE) en sus versiones 2011, 2014 y 2017.



## POBREZA MONETARIA

La pobreza monetaria mide el porcentaje de la población con ingresos por debajo del mínimo, ingreso mensual definido como necesario para cubrir sus necesidades básicas.

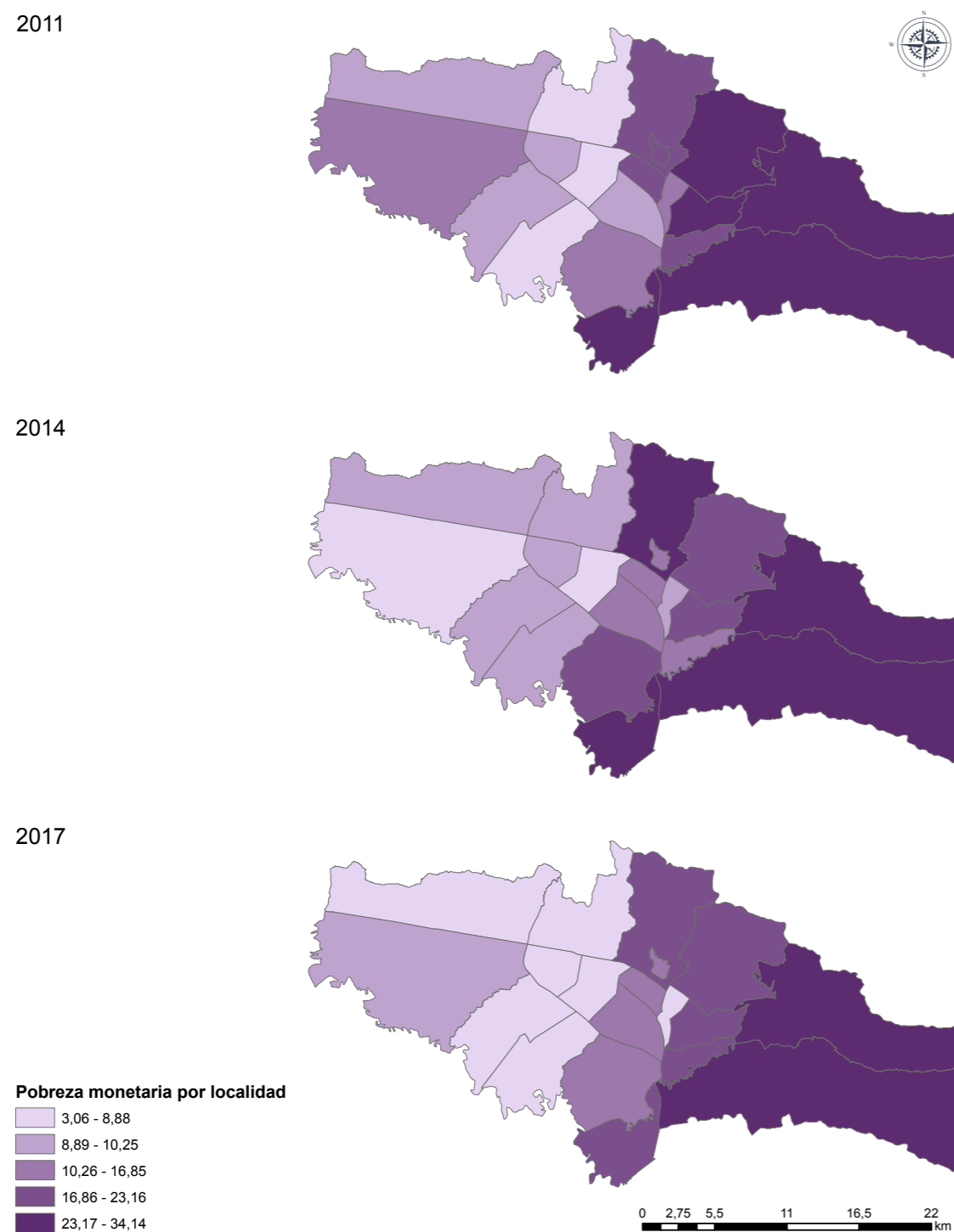

POBREZA MONETARIA 2011, 2014, 2017  
DESAGREGACIÓN GEOGRÁFICA: Localidad, Procesamiento: Dirección de Estudios Macro (SDP)

## POBREZA MONETARIA EXTREMA

Este índice refleja la relación entre el ingreso per cápita y el valor del gasto de la canasta básica en términos de requerimientos nutricionales mínimos (ICBF y FAO). Pobreza extrema comprende a las personas cuyos hogares tienen ingresos o consumos per cápita inferiores al valor de una canasta mínima de alimentos.

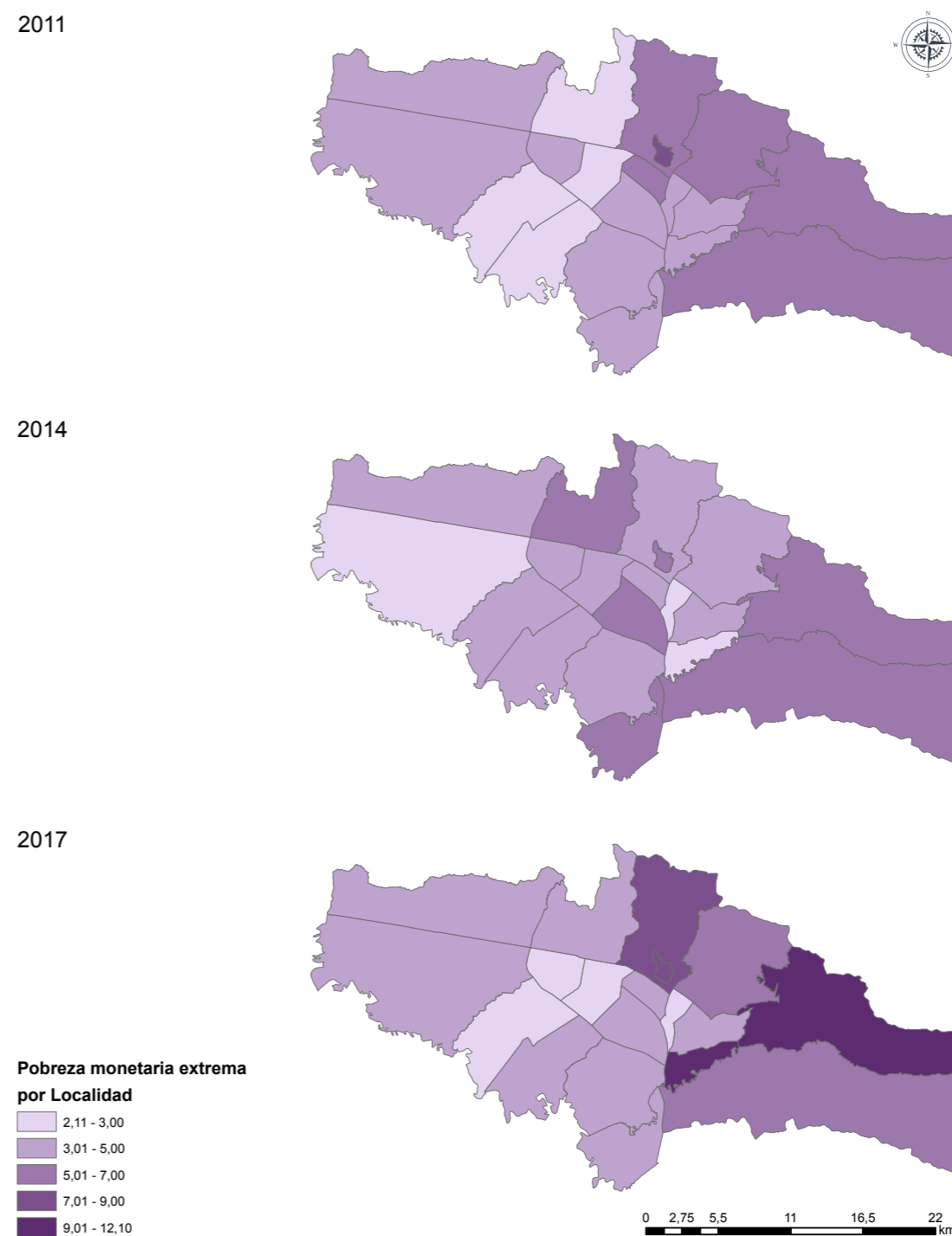

POBREZA MONETARIA EXTREMA 2011, 2014, 2017  
DESAGREGACIÓN GEOGRÁFICA: Localidad, Procesamiento: Dirección de Estudios Macro (SDP)



## POBREZA MULTIDIMENSIONAL

El Índice de Pobreza Multidimensional (IPM) identifica múltiples carencias a nivel de hogares y personas en términos de salud, educación y nivel de vida. Este índice mide los hogares con privaciones en cinco dimensiones básicas de bienestar (condiciones educativas del hogar, condiciones de la niñez y juventud, trabajo, salud, servicios públicos domiciliarios y vivienda), distintas a la carencia de ingresos.

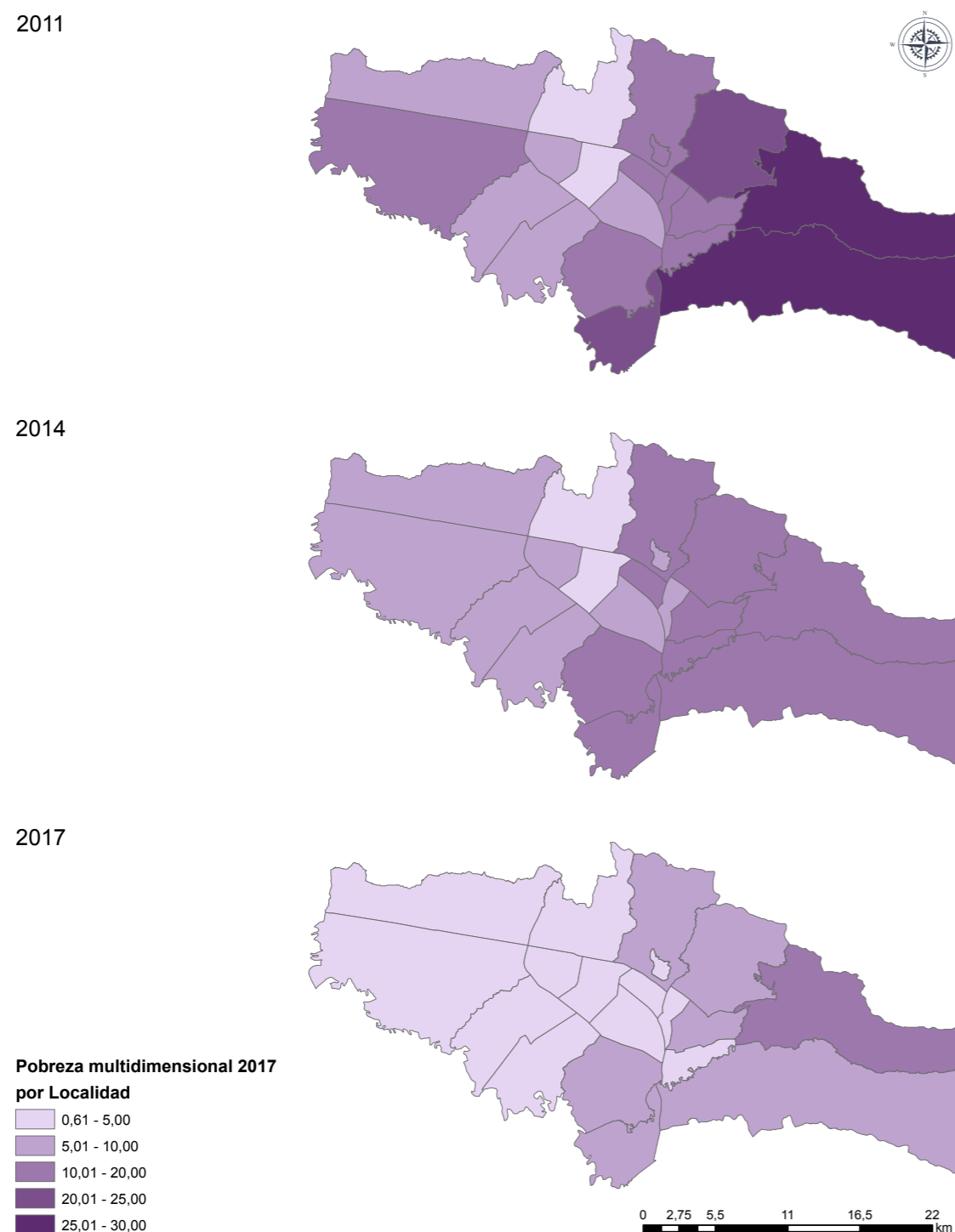

POBREZA MULTIDIMENSIONAL 2011, 2014, 2017  
DESAGREGACIÓN GEOGRÁFICA: Localidad, Procesamiento: Dirección de Estudios Macro (SDP)

## DISTRIBUCIÓN, GINI

El coeficiente de Gini mide el grado de desigualdad de la distribución del ingreso o la desigualdad de la riqueza en un territorio especificado. Esta medición se encuentra asociada al grado en que el ingreso se distribuye de manera asimétrica entre la población, y a su vez la concentración del ingreso entre los individuos de una región (localidad) en un determinado periodo.

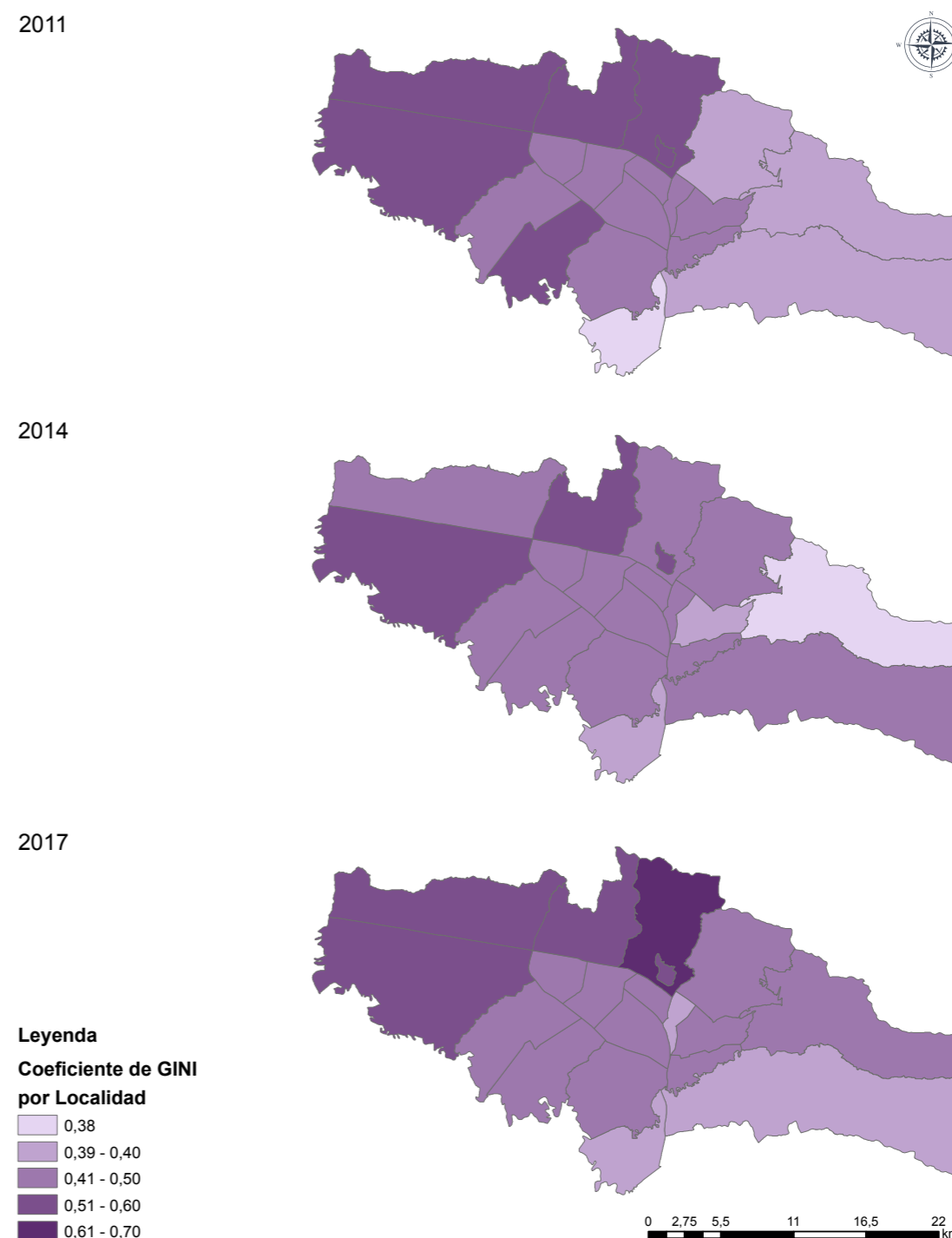

POBREZA MONETARIA EXTREMA 2011, 2014, 2017  
DESAGREGACIÓN GEOGRÁFICA: Localidad, Procesamiento: Dirección de Estudios Macro (SDP)

## NECESIDADES BÁSICAS INSATISFECHAS

El indicador de Necesidades Básicas Insatisfechas (NBI), permite identificar la disponibilidad y el acceso a los servicios básicos mediante la evaluación de cinco componentes: vivienda inadecuada, hacinamiento crítico, servicios inadecuados, alta dependencia económica e inasistencia escolar, muchos de los cuales mejoran cuando el hogar cuenta con recursos económicos (Secretaría Distrital de Desarrollo Económico, 2015).

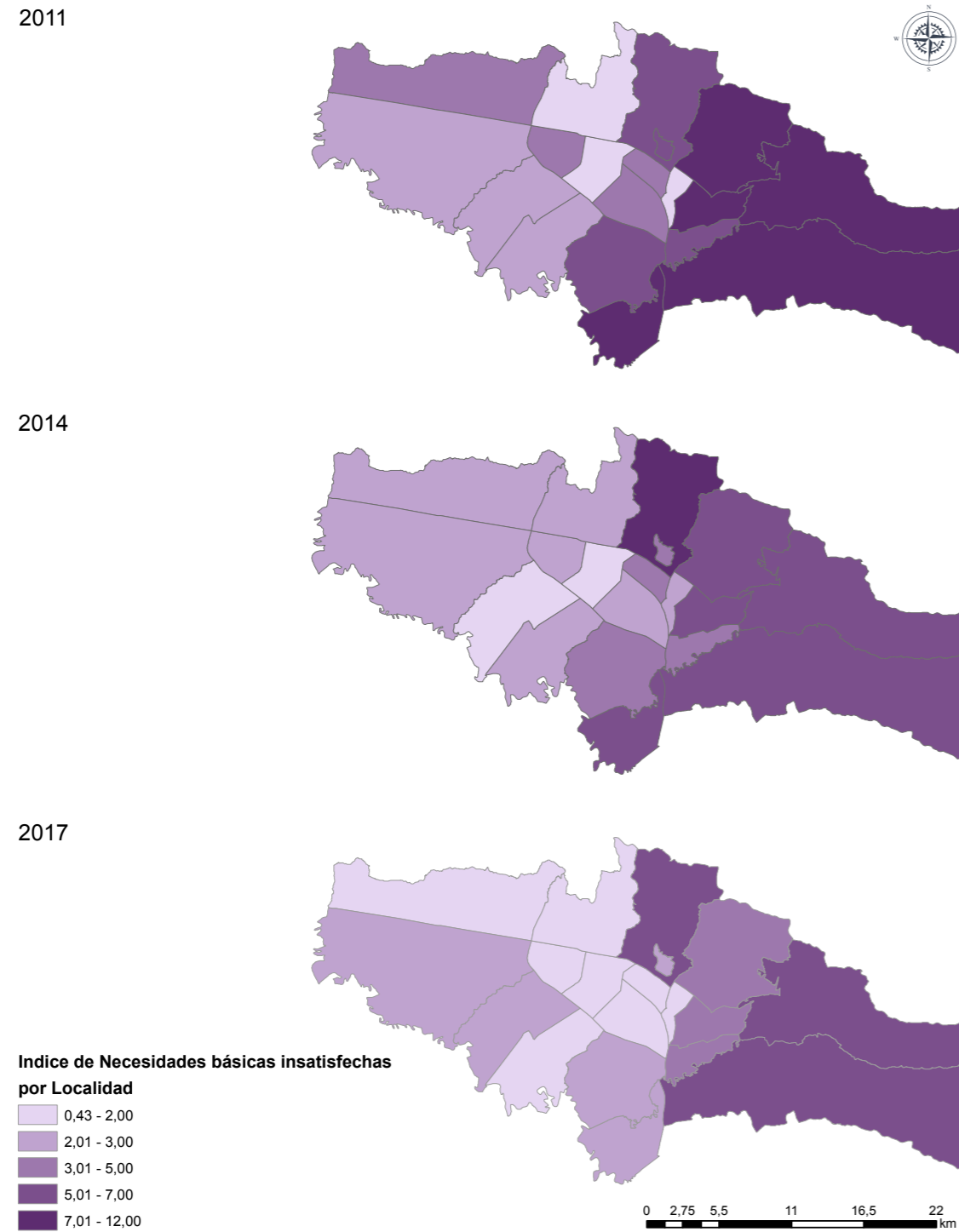

POBREZA MONETARIA 2011, 2014, 2017  
DESAGREGACIÓN GEOGRÁFICA: Localidad, Procesamiento: Dirección de Estudios Macro (SDP)

## ÍNDICE DE CONDICIONES DE VIDA

Índice multidimensional que se utiliza para poder medir el progreso del país en la eliminación de la pobreza. Este indicador combina variables de acumulación de bienes físicos, acceso a servicios públicos, acceso a la educación y composición el hogar.

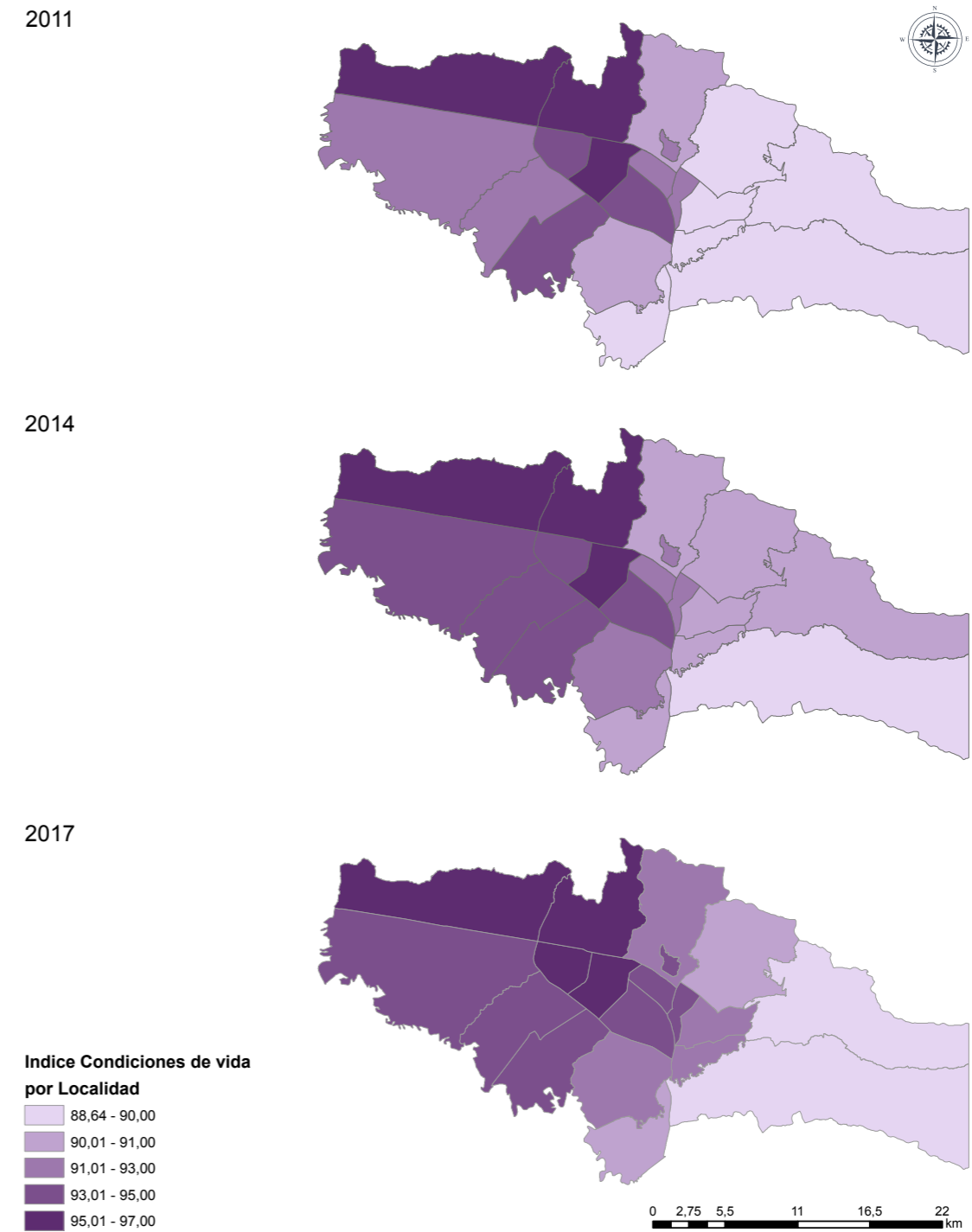

POBREZA MONETARIA EXTREMA 2011, 2014, 2017  
DESAGREGACIÓN GEOGRÁFICA: Localidad, Procesamiento: Dirección de Estudios Macro (SDP)



## 4. TEJIDO EMPRESARIAL

Este capítulo es construido por la superposición entre las áreas de las UPZ y la localización de los emplazamientos de las empresas con registro mercantil activo para los años de análisis. El emplazamiento, es representado por un punto resultante de la geocodificación de la dirección comercial registrada.

La información aquí contenida es extraída de las bases del registro mercantil de empresas (Cámara de comercio de Bogotá 2016 - 2018).



## NECESIDADES BÁSICAS INSATISFECHAS

En el mapa se encuentra la superposición del tejido económico de Bogotá (SDP) y su coincidencia espacial con sectores aglomerados analizados por la SDDE. Este tejido se define como el conjunto de manzanas con actividad económica significativa respecto al resto de la ciudad que cumplen con criterios de continuidad, concentración y altos valores de generación de empleo.

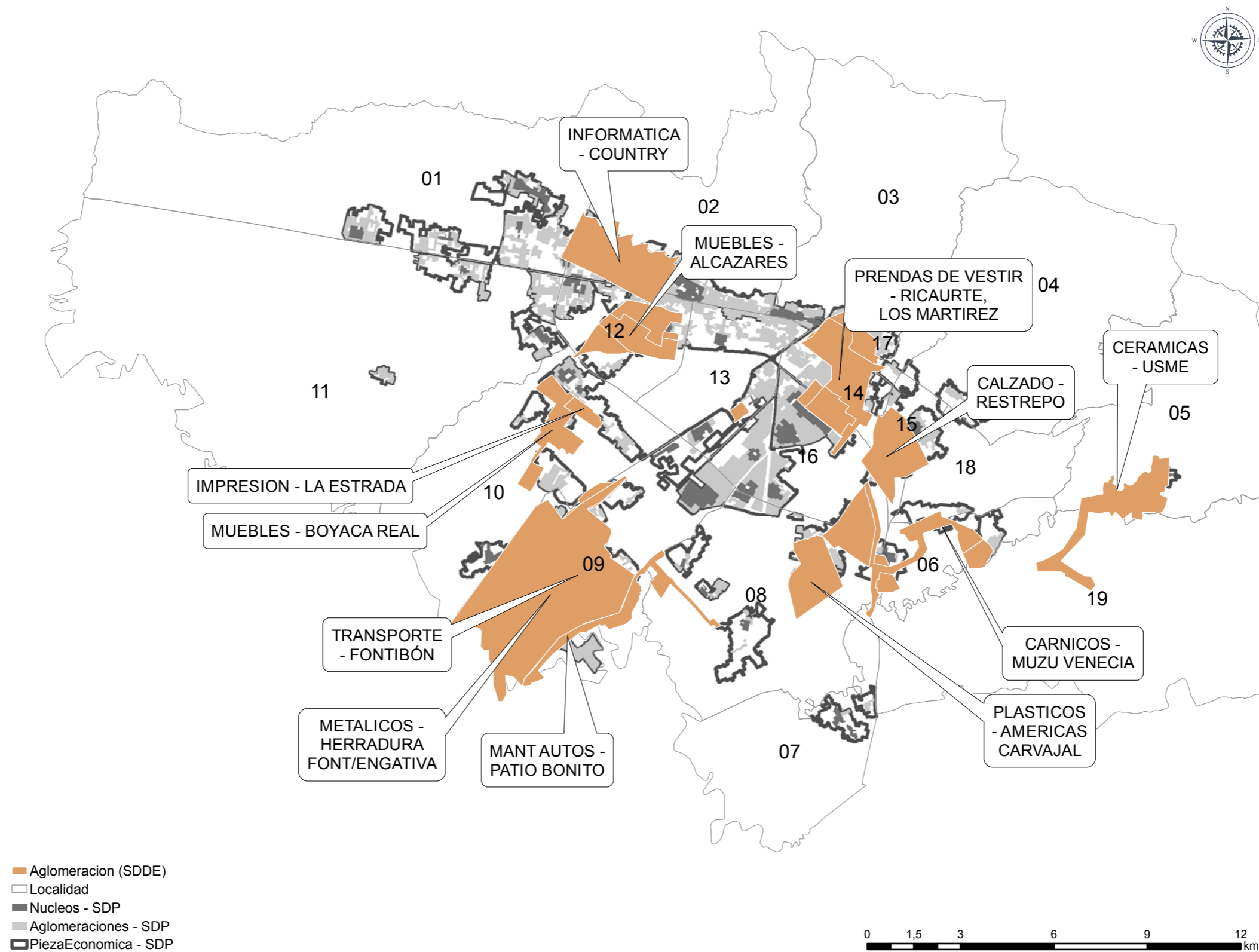

MAPA DEL TEJIDO ECONÓMICO DE BOGOTÁ Y CLUSTER 2.018

NUCLEO: Porción de la aglomeración que concentra el mayor nivel de actividad económica.

AGLOMERACIÓN: Conjunto de manzanas con actividad económica alta y concentrada que se encuentran rodeadas de actores económicos que también muestran altos valores de empleo frente al resto de la ciudad. Se agrupa en 19 piezas.

PIEZAS: Es la interrelación económica y espacial del conjunto heterogéneo de componentes (Núcleo, Aglomeración y Áreas de desborde) que

conforman la base de la estructura productiva aglomerada de Bogotá. 2016

DESAGREGACIÓN GEOGRÁFICA: Manzana - Procesamiento: Secretaría Distrital de Planeación

## RAMA AGROINDUSTRIAL

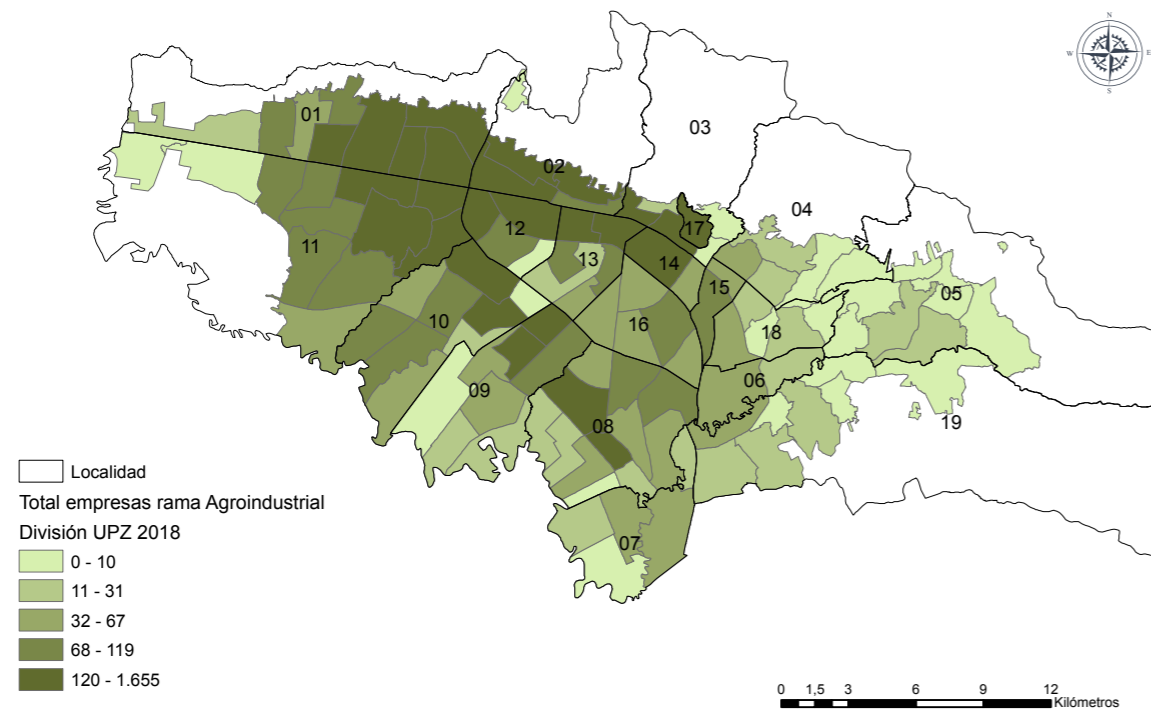
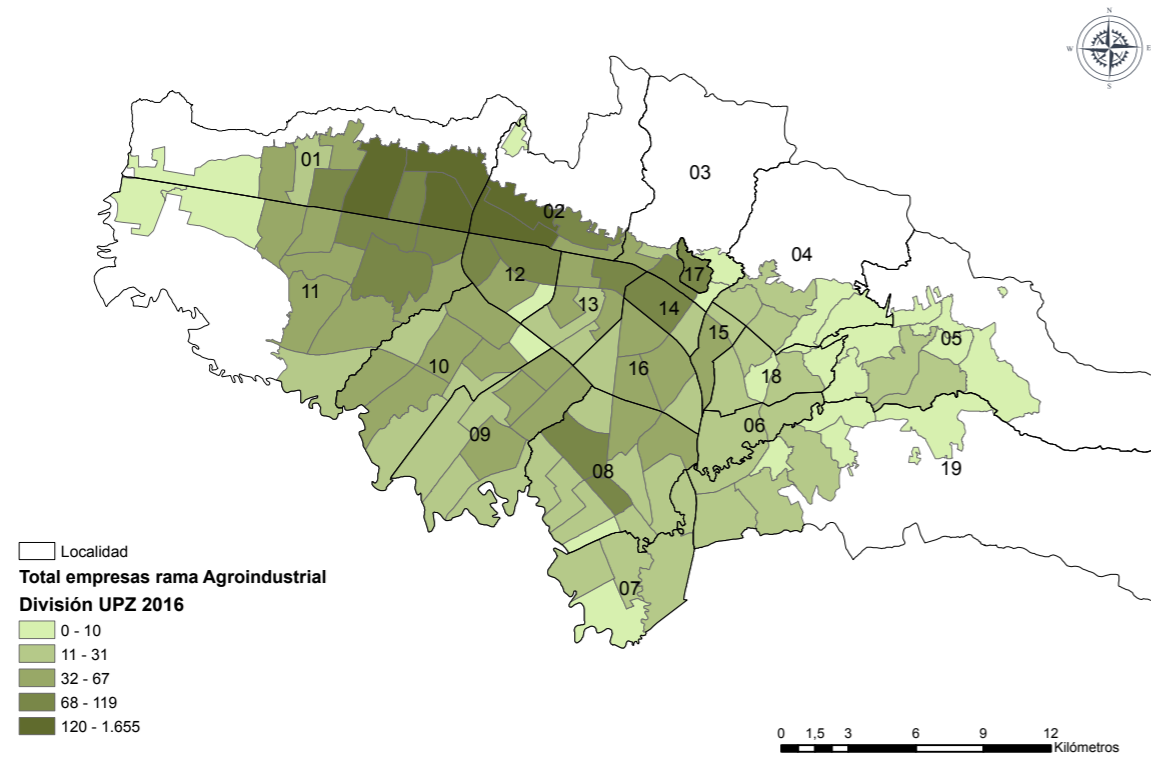

### DISTRIBUCIÓN DE LAS EMPRESAS POR RAMA (2016 y 2018)

Cuantificación del total de empresas existentes en un periodo específico en una unidad de área establecida. Para este caso el total de empresas agroindustriales agrupadas por UPZ.

DESAGREGACIÓN GEOGRÁFICA: UPZ, Procesamiento: SDDE

## RAMA COMERCIAL

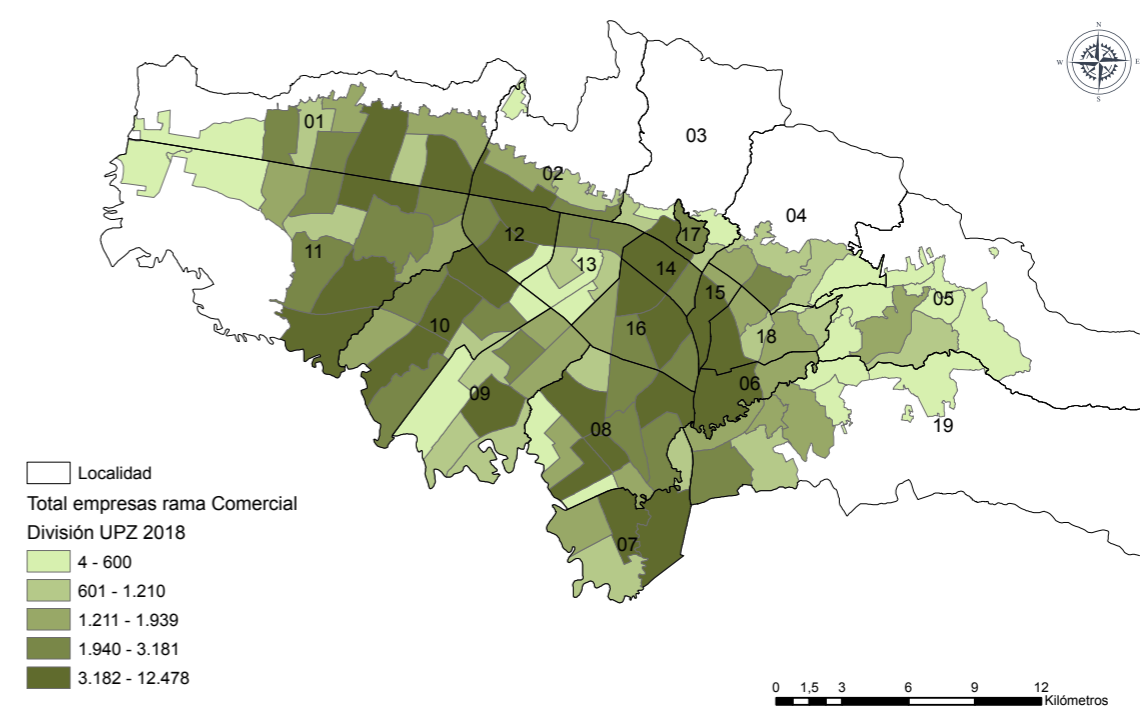
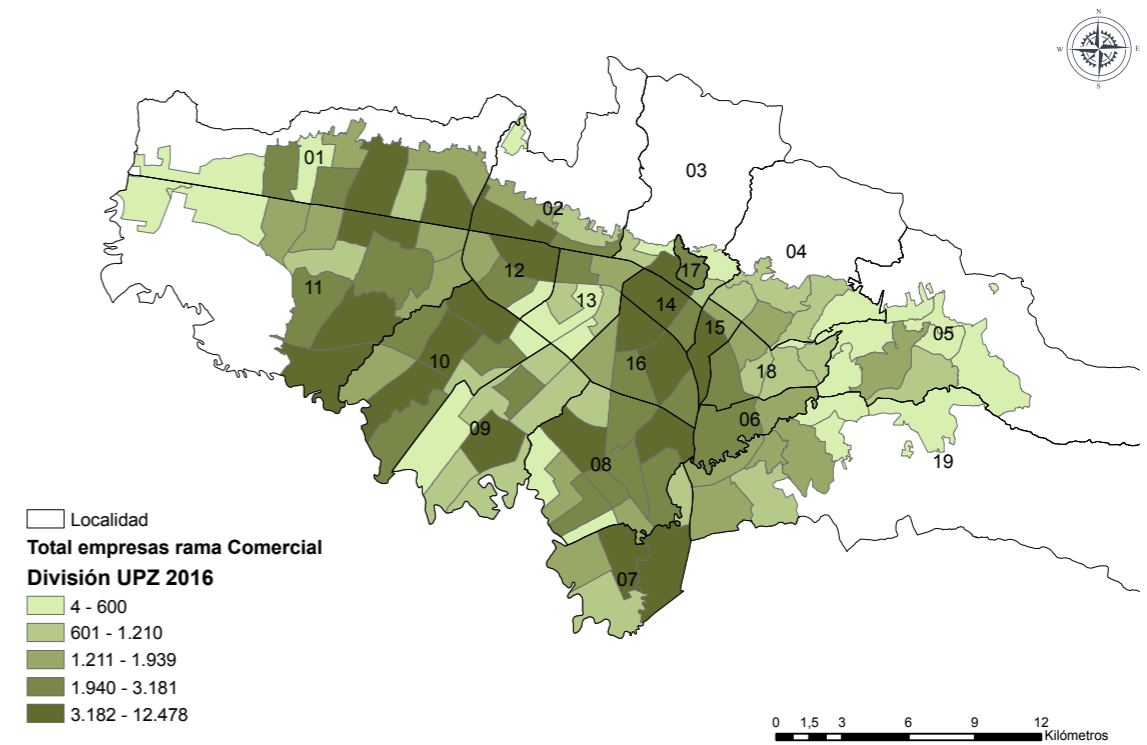

### DISTRIBUCIÓN DE LAS EMPRESAS POR RAMA (2016 y 2018)

Cuantificación del total de empresas existentes en un periodo específico en una unidad de área establecida. Para este caso el total de empresas dedicadas al comercio agrupadas por UPZ.

DESAGREGACIÓN GEOGRÁFICA: UPZ, Procesamiento: SDDE

## RAMA INDUSTRIAL

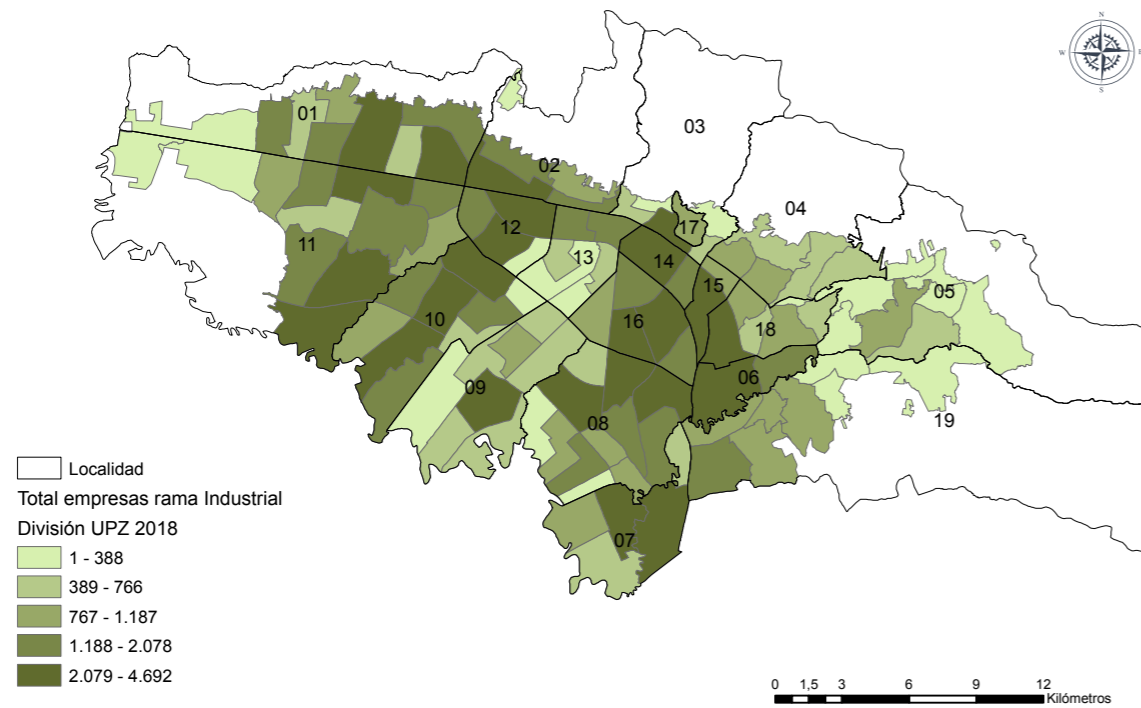
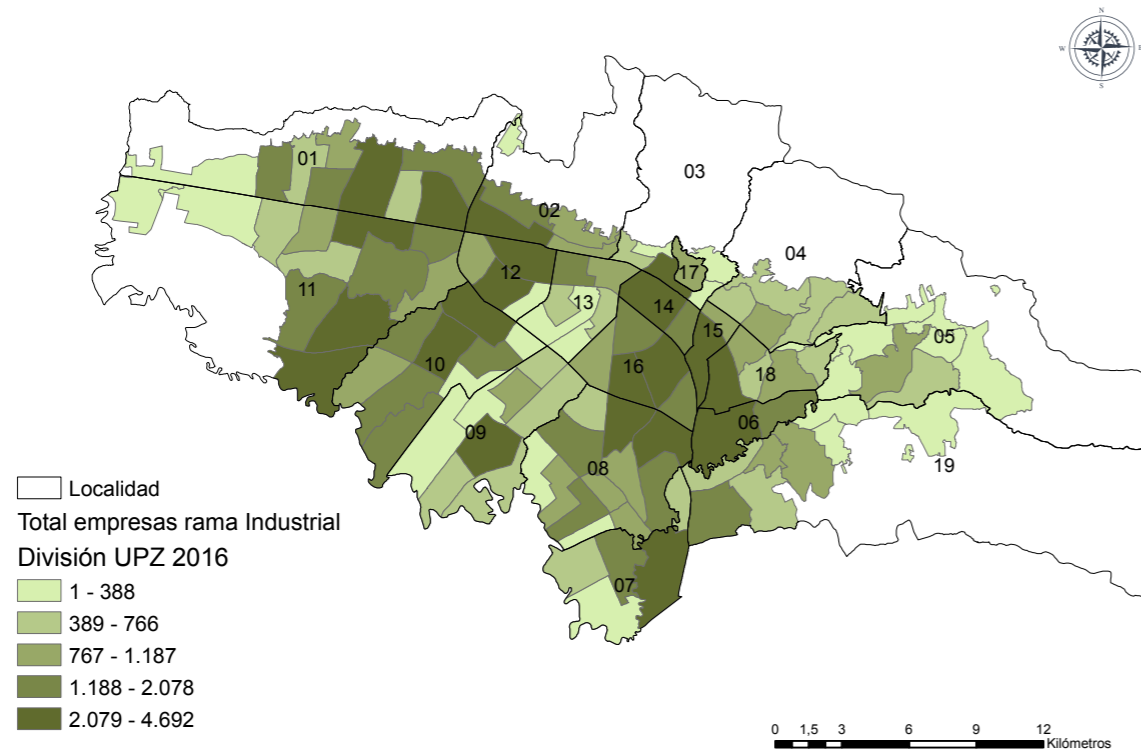

### DISTRIBUCIÓN DE LAS EMPRESAS POR RAMA (2016 y 2018)

Cuantificación del total de empresas existentes en un periodo específico en una unidad de área establecida. Para este caso el total de empresas industriales agrupadas por UPZ.

DESAGREGACIÓN GEOGRÁFICA: UPZ, Procesamiento: SDDE

## RAMA SERVICIOS

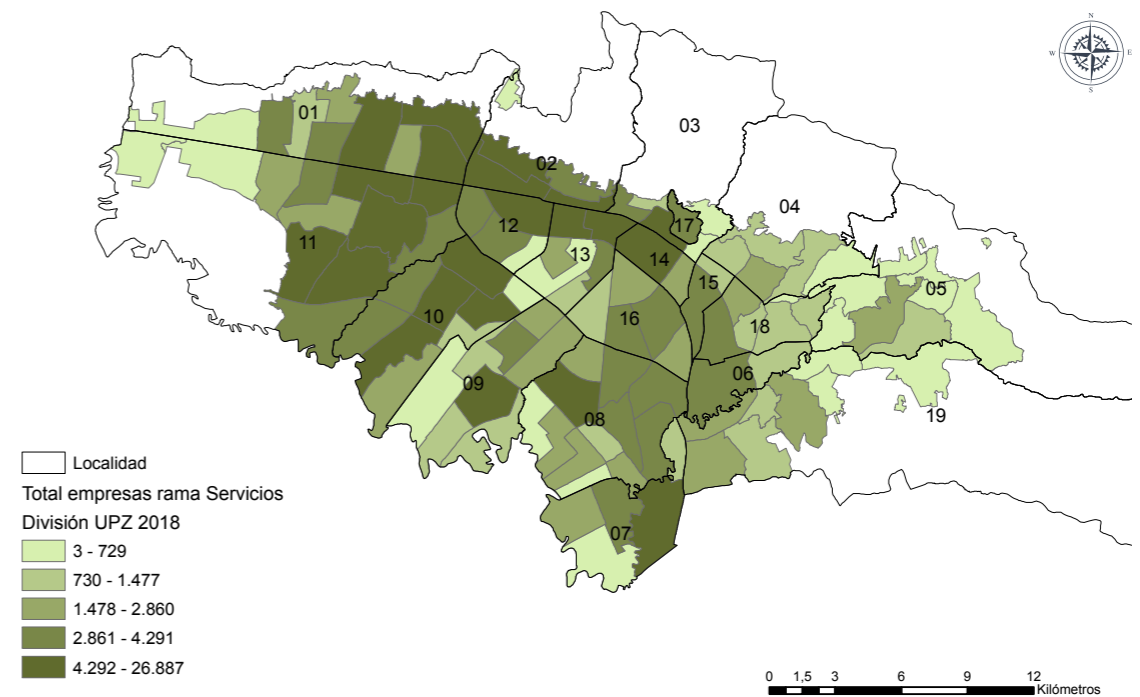
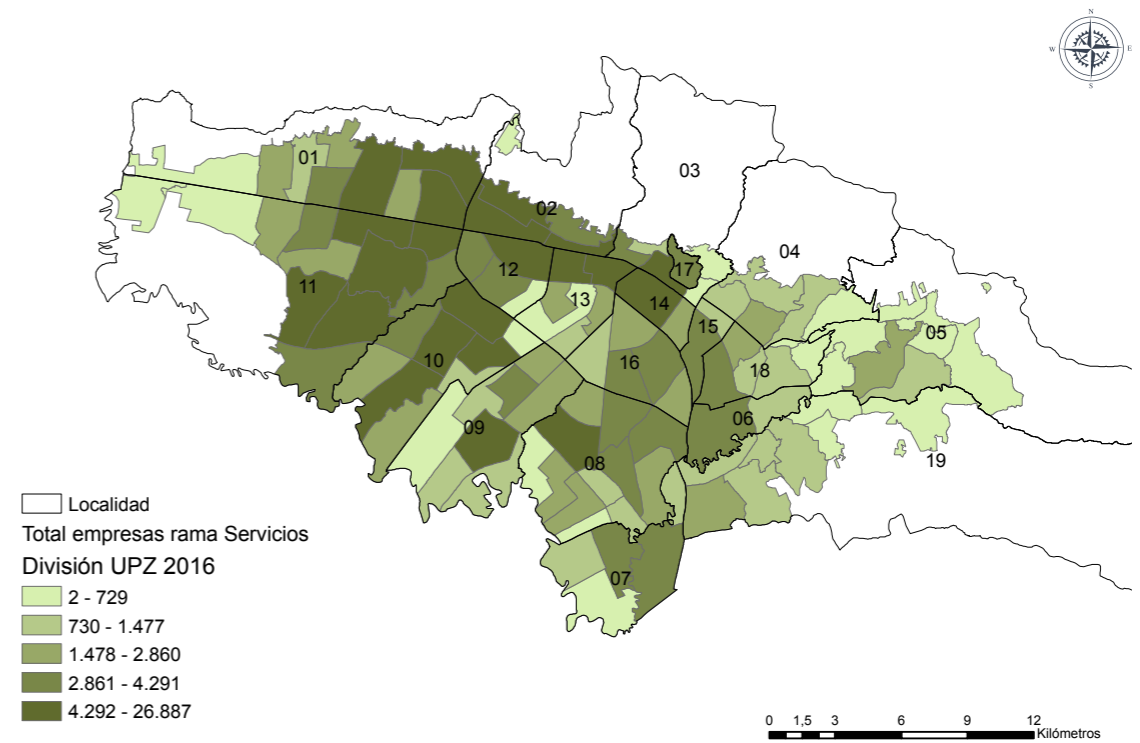

### DISTRIBUCIÓN DE LAS EMPRESAS POR RAMA (2016 y 2018)

Cuantificación del total de empresas existentes en un periodo específico en una unidad de área establecida. Para este caso el total de empresas de servicios agrupadas por UPZ.

DESAGREGACIÓN GEOGRÁFICA: UPZ, Procesamiento: SDDE

# RAMA OTROS

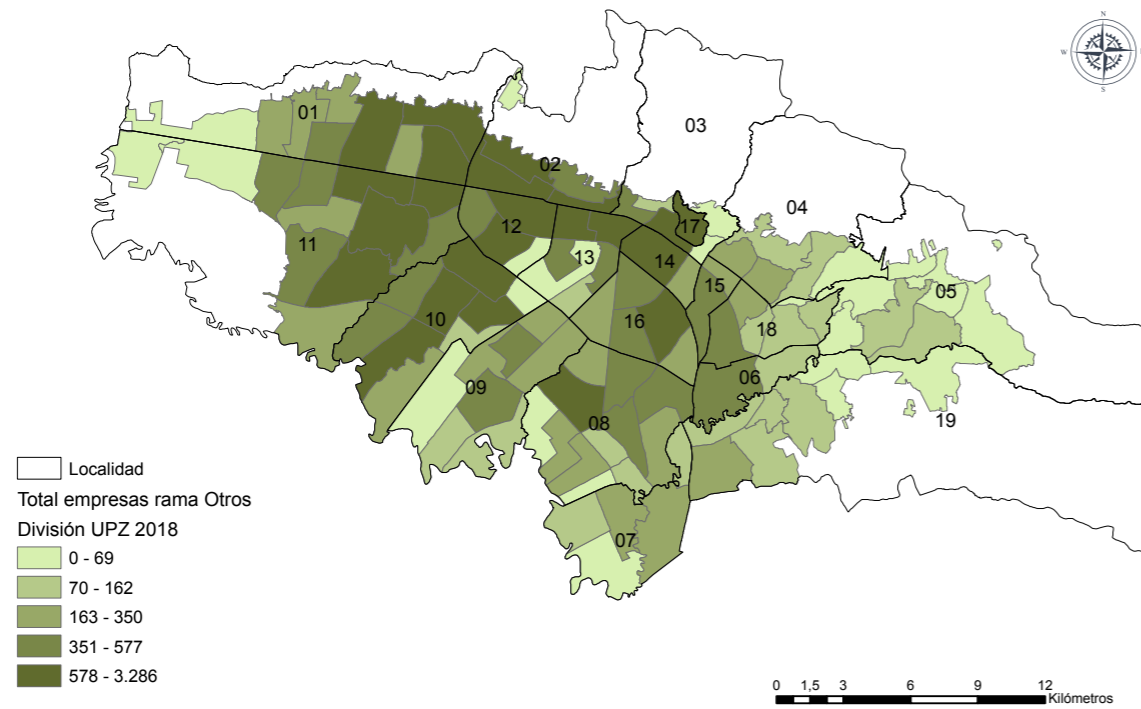
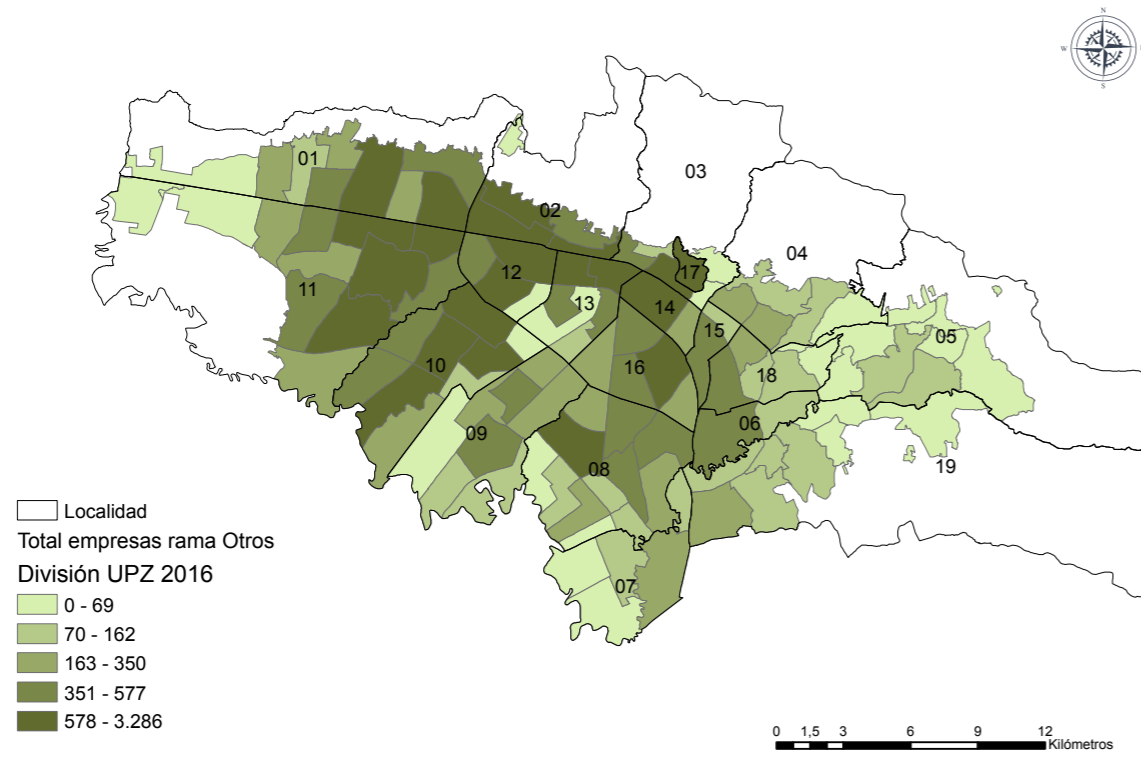

## DISTRIBUCIÓN DE LAS EMPRESAS POR RAMA (2016 y 2018)

Cuantificación del total de empresas existentes en un periodo específico en una unidad de área establecida. Para este caso el total de empresas de otro tipo agrupadas por UPZ.

DESAGREGACIÓN GEOGRÁFICA: UPZ, Procesamiento: SDDE



*Atlas Económico de Bogotá es una obra liderada por la Secretaría Distrital de Desarrollo Económico con el apoyo de la Secretaría Distrital de Planeación de Bogotá. Agradecimiento especial a la Unidad Administrativa Especial de Catastro Distrital y la plataforma IDECA con lo cual se logró obtener la cartografía base del atlas.*